滿洲報

(第三種郵便物認可大正十一年七月廿四日) 發行人 王平山 編輯人 金念曾 印刷人 金盛章

(本報價目)每月一圓三角六個月七圓二角全年十三圓八角報費先惠郵票不收(外國除日本概加郵稅)(廣告刊資)一行十二字起碼一日每行一圓特別地位加倍長期者另議 以上俱以現大洋爲本位但朝鮮臺灣日本及其他國即以日本金幣爲本位

大連市山縣通一四二番地 發行所 中日合辦 滿洲報社 電話 編輯部(長)七五一三番 經理部 四〇三四番 社長室(長)二八四番 振替貯金口座(大連)三七三番

THE MAN CHOU PAO 142 Yamagatadori Dairen Manchuria China

昭和七年三月十八日

預備交涉已得諒解 十七可開正式會
十四會商均表互讓 郭泰祺與重光日使聲言

擬定十七日開幕之中日和平會議華方出席之代表爲顧維鈞郭泰祺將光鼐宋子文等日方爲重光公使松岡洋右野村司令官據稱迄至十六日之豫備交涉關於開催正式會議已成立諒解南京政府對於郭泰祺之請示已予回訓令其開始交涉但日使館聲稱尚未接到回訓但外省之必允予參會者已屬顯然是以十七日之正式會議據觀殆爲確定的云(十七日上海專電)

重光公使與郭泰祺十四日在英總領館會見後關於中日直接交涉可認爲有將開始之曙光當日會見時所達到之唯一條項爲 中日兩國由於互相切恢復平和之趣旨對於解決事件以互讓之精神期速擧完全停戰之實云

郭泰祺亦聲言華軍無意超越現在之地綫以接近上海重光公使謂日方擬自發的將現在兵力撤退四分之三云云但關於具體的問題尤其日軍撤退後之警備則交涉時不免有許多波折云(十七日上海專電)

日軍收放 輕氣球 司令部發表

日軍十六日以輕氣球向某方面視察華軍備戰之狀況關此據日軍司令部發表云 日軍豫定日內向某方面昇騰氣球此係毫無攻擊的企圖者由聲明停戰後之行動及一部歸還國內諸點觀之已屬顯然爲使一部勿爲誤解遂預爲發表也且氣球昇騰之目的係因前日瀏河鎭太倉方面有華軍屢進日軍警備線內爲此則僅欲偵察關於停戰之華軍之行動而

日代表通告滬事 已成暫定協定
十七日之非公式會 將先徵詢中日說明

滬案常設的審議機關之十九國繼續委員會十六日午後三時半非公開中開會首由委員長聲言茲接日本代表通告謂關於滬事中日代表間已成立暫定的協定云云結果十七日之非公開會議將先徵詢中日代表之說明午後即開公開會議云(十七日日內瓦專電)

原定十六午後 在事務局開會

國委員會於十六日午後三時三十八分(滿洲時間午後十時三十八分)在國聯事務局開會午後四時十五分散會(十七日日內瓦專電)

十六午後 秘密會議 爲待滬情形 延一日開會

審議中日問題之十九國特別委員會於十六日午後三時十八分開秘密會議約半小時爲俟聽取上海之情勢後再進行休戰協定故延期於明十七日午後三時半討議云(十七日內瓦專電)

已云(十七日上海專電)

中村駐津北 新司令到津 香椎中將即將回國

新任華北駐屯軍司令官中村氏於十七日正午到日本碼頭受英美法意各國軍司令官與儀仗兵及日僑之盛大歡迎於零時半入司令部前任香椎中將於十九日離津乘商船長城丸歸國以赴任地云(十七日天津專電)

十九路到蘇 將顧軍繳械

據蘇州電訊第十九路軍敗兵十六日午前十一時奔至蘇州將顧祝同軍繳械並大肆掠奪云(十七日上海專電)

青海活佛 死於匪 在寧夏之四 判明被殺害

於西藏新疆青海地方擁有巨大勢力號稱有青海活佛最著名之喇嘛僧先日於北平受中國官民之熱誠歡待而就歸還青海之途中現已判明數日前於寧夏之西方爲土匪所殺害頗與喇嘛教界一大衝動又擬與活佛同行之阿弗加尼斯坦行士蒲拉多布氏因有某種理由未得免此難云(十七日北平專電)

將兼總江防 列國極注目
汪朱視察崑山防線

國府任蔣介石爲參謀總長係兼揚子江國防軍總司令此係蔣氏今後對日採取一切武力抵抗之指揮權列國方面對此均極注目又汪精衛十五日偕朱培德視察崑山方面第一道防線(十七日上海專電)

蔣兼參謀總長 朱培德任軍委會辦公廳主任

洛陽政府於十六日准朱培德辭參謀總長之職另委爲軍事委員會辦公廳主任參謀總長則由蔣介石兼任矣(十七日洛陽專電)

決定非公開 經議長裁量

十九國會議伊曼斯議長之經裁量排除小國帮之希望決定爲非公開云(十七日日內瓦專電)

日全權佐藤 爲防有不測 決留日內瓦

日佐藤全權爲防休會中有不測事件已決定留日內瓦不返比國云(十七日日內瓦電)

上海事態倘和平 此會即告休會
十九國特委會開會 倘有必要仍行召集

國聯事務局發表十七日午後三時半(滿洲時間十七日午後十時半)召開十九國特別委員會公開會議又本特別委員會以爲上海之休戰協定若進行順調事態平和時則以此公開會議爲最後與軍縮會議同爲耶蘇復活節而休會但其間伊曼斯議長認爲必要之際何時均得招集會議云

新政府布 大赦令 訓令各省長

以王道政治之第一步於十一日以執政令第一號發布之大赦令新政府於十七日向各省長官發出令使國人熟知之訓令矣(十七日長春專電)

海軍之根據地
新國將令葫蘆島繼續開工

滿洲政府爲整備渤海灣近海及松花江已決定設置海軍以葫蘆島爲海軍根據地原張學良與荷蘭築港會社所訂之契約自事變以來業已中止茲將仍令其繼續築港工程云(十七日北平專電)

對華通告問題
約於兩三日內當可發出

滿洲國十二日曾以外交總長謝介石名義對列强十七國發出滿洲國獨立宣言通電一方對列國通電之先應向南京政府發出包含明確絕緣意味之强有力的重大通告然今發出之十七國中尚未見有中華民國之名者殊屬遺憾關於今後新國家對中國政府何時將以如何形式發出絕緣通告均極關心且注目云(十七日長春專電)

滿洲國一部識者間以爲在以外長謝介石名義對外所發希望開始外云交關係之通告竟未向國民政府發出者頗使一般人感爲奇異但此事因有諸般準備關係大約兩三日內必對國民政府發出云(十七日長春專電)

凡事重實際不尙空談 肅淸匪患努力救農民
政治商于袁治安委于張王 臧兼省長談今後施政計畫

滿洲國政府民政部總長臧式毅氏自參加長春建國大典於十二日歸奉後每日到府辦公極爲精勵十六日午後在省府之省長室對往訪記者談云 新國家滿洲國茲已告成前途無疆之建國喜余實不勝歡喜之至對於創業務須精勵工作殆已忘却疲勞茲以民政部總長或奉天省長其目前應做之事極多若徒事宣傳空務虛榮終不能擧其實際效果 故凡事均由適確之推理上建樹以着着實行不致錯誤之計畫 此爲余毫不矯僞之施政方針也且實行之結果若爲善政而不悖乎王道則新國十三千萬民衆必致鼓腹擊壤以謳歌新國家之施設今者在東亞天地充滿瑞祥之下新生出之滿洲國上推于滿洲因緣最深之舊宣統帝溥儀氏爲元首下則集合多數人格手腕閱歷均優之人材而組織新政府故斷斷無如舊軍閥政權之惟私利之是圖或賄賂或誅求以行虐政之憂慮蓋受天時之惠以固建國之基礎並據地利以守邊境得人和而行王道善政

似此三條件既一一整備故確信建國精神今後決無投以如何暗影者夫政治以民爲本故奉天省政府以爲當今之問題對事變以來曾受暴虐兵匪跳躍之地方 農民努力爲之救濟凡耕作播種等皆最應注意 目下省內已令公安局或警備軍努力掃蕩在各地橫行出沒之胡匪及兵匪等幸將一時曾使春耕瀕危之盤山營口附近及奉山沿線一帶之兵匪大致掃蕩迄至播種期豫料所餘草寇亦必一律肅淸 又鐵路沿線五百米突以內禁止耕種之命令並非一切作物其理由爲對於由今夏至秋季出沒之胡匪以便於警備也故禁止種高粱若種地瓜落花生等或穀子等不甚較高者皆不妨耕種故此節想亦不至與省民以痛苦也

省政府之組織機構大綱已經擬妥細目尚須研究業已各爲着手研究職員今後亦須相當之採用目下以于沖漢袁金鎧兩氏爲顧問萬事均與碰商維持治安方面有于芷山氏新任奉天省警備司令近將在奉垣設置司令部于氏將與王殿忠張海鵬諸氏共同協商以期萬全其他重要問題教育社會施設等應做之事甚多皆擬逐漸實行以示成果總之處此創業之際凡事未到之處自必甚多對於此節如有注意之點尚祈示教云云(十七日奉天專電)

借重外國人材
網羅專家日內即將發表

滿洲國於制戶籍法同時登庸外國人人材爲正式官吏籍謀實現大理想之貢獻其人選已略爲決定將於近日中正式發表命令此等官吏皆屬網羅各界專門之建識者云(十七日長春電)

國聯調查員在滬 連日應接不暇
乃商妥僅應顧及報界之宴 謝絕其他之歡迎

李芝頓爵士以下國聯對華調查委員一行抵滬後連日均受各方招待不得寸暇茲與顧維鈞商妥除以十七日之新聞記者歡迎午餐會與顧維鈞之晚餐會爲最後對其他一切歡宴悉爲謝絕云(十七日上海專電)

蔣戴自杭到滬
供交涉材料助顧郭 引導調查員觀戰跡

十九路軍總指揮蔣光鼐淞滬警備司令戴戟於十六日午後三時自杭州抵滬協助顧維鈞郭泰祺等提供上海事件華方軍事行動及其他之資料報告國聯調查委員同時並爲戰跡視察之華方引導員云(十七日上海專電)

四公使招調查員晚餐
中日外交家作陪英使致詞

英美法意四使主催之國聯調查委員招待晚餐會十六日午後八時在卡賽旅館擧行除各委員及隨員並四公使外日方重光公使吉田大使華方顧維鈞郭泰祺等均出席當由英使蘭浦森述歡迎辭繼由李芝頓爵士致謝辭午後十時始散

蘇俄運去東鐵機車問題 已經派員調查
東鐵監事長張恕奉命赴綏

哈訊、東鐵蘇聯幹部、將本路機車貨車、由綏芬河國境運入俄境事件、迄至現在、仍未中止、前後運去機車、已達數十輛、此項問題、近日漸次重大化、東鐵華方幹部對此均等閑視之、頃聞監事爲監事長張恕氏、於十三日奉滿洲國政府電令調查此事張氏昨已赴綏芬河實地調查此事將由滿洲國政府與東鐵開始交涉云

趙匪亞洲 竟圖襲奉
占據舊瀋驛 距奉垣五里

匪賊頭目趙亞洲於最近占領舊瀋陽驛並於該地設司令部駐兵四百名以企圖襲擊奉天云(十七日奉天專電)

馬總長十四日 始由哈返里

前爲參加新國家成立、由齊飛赴首都長春之新國家軍政總長、兼黑龍江省長馬占山氏、已於十二日早七時五十五分、由長春回哈、本擬當日返齊、旋聞關東軍本庄司令官來哈之報、所以即日下榻於黑龍江交涉局內、於十四日正午十三時三十分、在馬家溝飛行場歡迎本庄司令後、因本庄氏不日赴齊、故馬氏於當日午後三時、隨西行車同省、以便預備歡迎云

對滿洲里 暫不出兵

滿洲里地方於十三日發生兵變、併殺害日僑藤井一名等情、已見各報、頃聞滿洲里日本居留民會感於事態危險遂請由日領署轉請本埠師團司令部向該地出兵保僑、日軍當局以種種關係、現下尚難向該地出兵、如僑民果有危險時、可仿照綏芬河辦法向俄境避難云

東鐵召集 理監聯合會

爲參列建國慶祝大會、前赴長春之東鐵督辦李紹庚氏、已於十三日晚十時四十分、與參贊鳥澤聲氏同車歸哈、於十四日晨接到新國家關於東鐵理事監事大更動之電令後、即於當日午前十時、召集理事監事聯合會、介紹新任理事、關於管理局內人員之更動、亦爲愼重之討議云

東鐵貨車 配給問題

東鐵將多數貨機車貨車運入俄境後、關於車之配給、機不圓滑、特產商人甚感不便近日始漸復原狀、如十二三兩日、某商請本在廟台子站撥付南行貨車一百輛、竟至一車未撥、故該兩日、南行貨物、並無一車、至對東行貨物、則每日配給五十輛、由此足以表現、其充分東行之政策、其原因係還東俄境現在集合軍隊約十萬之衆、缺乏食糧、前經蘇聯貿易局極力收買小麥麵粉、向東行運送、迄至今日、約有二千輛貨車、留在俄境、未爲返還、以致現在貨車不是、各方對之極爲注目云

哈埠捕反動派

哈訊、關於新國家之布告及標語等、多有被人撕毀與塗抹者、經特區市政局函請軍警、各方嚴行取締、頃聞昨前兩日捕獲反動份子三人、一在特區寧安街捕獲撕布告者一人、訊得姓邱、年二十四歲、在斜紋街某皮鞋店充丁、特警二區亦捕獲一名、名盛少琴、東萊印刷所執事宮盛、亦被捕均送法院治罪云

決實行廢省 以縣爲單位
新國鑒於中國內爭 原因全在省區過大

新國家以從來中國之內亂循環不絕成爲群雄割據之原因全以地方行政之單位爲廣大之省分所致 因此爲使增大中央政府之權限採用將省全廢以縣爲單位之方針現已決定並着手準備其實行之期豫定爲九日云(瀋陽專電)

新設一興安省
不久且將任命熱河省長 一說廢省乃莫須有之事

滿洲國既經任命奉吉黑三省長茲更發表新設一興安省不久且將決定熱河省長蓋滿洲國係改爲五省於省下設縣政殆爲既定之事實所謂廢省改道一節據當局聲稱乃莫須有之事耳(十七日長春專電)

市長籌劃 應付外交

哈信云、滿洲國成立後、關於對外之計政策、採取門戶開放機會均等主義、對於各國之人才及物質、亦一律歡迎合作毫無成見、以往所訂各種條約、均照舊遵守、哈埠爲國際市場、特市爲地方政府、關於新國家之政策自應極力奉行、故鮑觀澄市長關於對外之種々關係現正依據政府方針悉心籌劃務求國際間之協調云

滿洲國之元勳
各院部省長官略歷(五)

丁鑑修

新政府交通部總長丁鑑修氏、字幹元、遼寧省蓋平縣人、年四十六歲、住瀋陽市南門裏榛子董胡同、氏爲日本早稻田大學政治經濟科畢業、前清法政科擧人、歷充遼寧省兩級師範學校警察學校外國語學校等處教習、特派交涉員署省長公署諮議顧問、東三省巡閱使署外交科長、奉軍總司令部外交處長、中日官商合辦弓長嶺鐵鑛公司總辦等職、氏天秉穎異、飄逸不群、擅交際、善詞令、每侃侃而談、四座無不驚服云、事變後、出任奉天地方維持會委員、奉海鐵路總理、東北交通委員會委員長、維持秩序、整頓交通、爲時未久、成績已大著、滿洲國新政府成立、乃被任爲交通部總長云

謝介石

外交部總長謝介石氏、本年五十四歲、曾充東洋協會學校台灣語教師、又在明治大學通學、研究法律、於此時得交中國之要人、卒業後北上、移居於大津、民國五年任直隸交涉署會辦、定武上將軍秘書、去年一月、中國擬於台北設立領館、命君充第一次之領事、而君固辭、寧待時至今日、爲新國家大揮其妙腕、就任外長後、觀其通告列國請開始外交關係及對外發表之談話、均切合時宜、彼將折衝壇坫、爲新國家外交上、放一異彩、可以預卜

湯玉麟

參議府副議長湯玉麟氏、字閣忱、熱河省阜新縣人、年五十九歲、奉天講武堂畢業、清光緒三十八年、投歸新民縣游擊隊、時張雨亭官管帶、任君哨官後移洮遼一帶張陞統領、君剿滅巨匪積功晉陞幫帶、管帶、辛亥秋、武昌之事、牽動全局、省垣岌岌可危之時、張雨亭以保境安民自任、遂電調駐洮遼馬步兵星夜來省、但以緩不濟急正値君在講武堂肄業、調令出堂、僅帶隨從二十餘名、晝夜維持省防捕炒亂黨以數百計、先後正法、省垣賴以安堵、以功陞團長、尋陞旅長、並補授陸軍中將、兼充鎭威上將軍公署高等顧問、直皖之戰、奉軍入關、君首入都、收撫教導隊、及重砲等軍用品甚夥、擢升東邊鎭守使、兼右路巡防統領、後改十一混成旅、五月間入關與吳佩孚交戰、後班師回奉出喜峰口、到綏中、秋毫無犯、閭閻不驚、後改第七旅又改編第十一師、公仍兼任師長、奉直之戰、調赴綏中作預備隊、民十四、與馮玉祥失和、奉命開赴熱河、補助闞都統、闞爲十二軍軍長君副之、未幾郭松齡倒戈、電調回奉、在義縣花樓魏家嶺及北鎭之白土廠門、與郭軍鏖戰、敵因延悞時日、省軍得以從容布置、君始抵馬三家、是夜即加入新民縣屬花樓之線、率部猛攻、竟將敵軍包圍繳械、敵始全線動搖、遂一戰成功論功行賞以模範軍稱之、民十五、升十二軍軍長、率部入熱、到處歡迎、未損一兵未費一彈逐走宋哲元、被命爲熱河都統、是年秋與宋哲元鏖戰於大灘一帶、敵衆我寡、連夜來襲、君則深溝高壘嚴陣堅持、待其疲弊、君始大擧反攻連次佔領、鼎子梁沽源縣等處、因此奉軍得以規復察綏、民十六、張雨亭就職北京、調君十一師中衛、後與晉閻失和、開赴平綏路防堵商震破柴溝堡下張家口、率六七師之衆、一夜七次衝鋒其激烈可想見矣、鏖戰七晝夜、敵死過半、始紛紛潰退君督隊追擊、連次克復宣化張家口柴溝堡進佔大同、會攻雁門關、民十七督軍回熱坐鎭東北門戶、西方鎖鑰、得以相安無事者、君一人之功也、旋任東北邊防軍熱河駐軍司令、熱河省政府主席興賢選能、文武用命、地方多稱之、事變後、建國會議開於奉天、君之命郎代表出席、新政府成、任爲參議府副議長、其名望實足當之

李代督辦 電陳就職 致政府首腦

前奉東北行政委員會電令、暫行代理東鐵督辦李紹庚氏十二日後由新政府當局、正式特任李代理中東鐵路督辦職、並由執政面訓一切、李氏奉命後、自長春首都返哈埠於十四日到署正式就代理督辦職、日內已發出通電如下、(一)長春執政鈞鑒、奉國務院三月十二日代電開、奉勅令特任李紹庚代理中東鐵路督辦此令等因奉此、紹庚遵於本月十四日敬謹就職、謹此電呈、伏乞睿鑒、代理中東鐵路督辦李紹庚叩、寒印(一)長春國務院鄭總理鈞鑒、頃奉三月十二日代電開、奉勅令特任李紹庚代理中東鐵路督辦 此令等因奉 此紹庚遵於本月十四日就職視事、謹此電陳、伏乞鑒察、代理中東鐵路督辦李紹庚叩寒印(二)長春國務院臧總長謝總長熙總長馬總長丁總長張總長馮總長勛鑒、頃奉國務院三月十二日代電開勅令轉任李紹庚代理中東鐵路督辦、此令等因紹庚遵於本月十四日敬謹就職、自維菲材謬膺重寄、惟有勉竭駑駘以維軌正、尚乞時賜鍼規俾資遵佩、特此電達、諸維惠鑒、李紹庚寒印

鮑市長擬招 開油業會議

哈信、哈埠爲東北中心、油坊一業向佔重要之地位、年來因受世界不景氣之影響、營業一落千丈、油坊倒閉者四十餘家、鮑觀澄市長、以此事關係哈市經濟至爲重大、擬於日內召開油業會議研究救濟方策、標本兼顧、務使北滿之經濟界、有昭蘇之可能云

許柴兩君鑒

許桂林柴一民兩君鑒 敝社向兩位寄上酬金竟被寄回望將詳明通信處告知以便再寄爲盼

滿洲報社臨時議會部啓

蘇俄承認李督辦就任 事實上已承認滿洲國
俄領與東鐵副理事長訪李致賀

蘇俄駐哈總領事斯拉烏斯基與東鐵副理事長克尼芝、與夫兩氏奉本國之訓令訪問滿洲國政府新任命之東鐵督辦李紹庚氏，以傳達蘇俄政府承認李督辦就任之旨，兼表祝意，如此，在事實上蘇俄可爲已承認滿洲國。然蘇俄奉先承認滿洲國之理由，乃以蘇俄爲蘇保於一九二四年五月及同年九月締結之中俄奉俄兩協定而中俄共同經營之中東路之自國權益且爲從確立東亞和平之根本方針而出發者，可爲左證（十七日哈爾濱專電）

對滿洲國之態度 不能即爲決定
英外長賽門在下院之答辯

英外長賽門氏於十六日在下院答復質問曰、英國外務部就於九日滿洲國執政溥儀氏之就任而於十二日南京政府發出不承認滿洲國之宣言已受有報告，依此對此等事件英政府之態度不能即爲決定也（十七日倫敦專電）

對英皇之忠誠宣誓 擬由憲法削除
愛爾蘭新閣揆之重大聲明

愛爾蘭總選之結果共和黨一派大獲勝利、在以迭巴萊拉氏爲閣揆之新內閣成立之同時、遂將爲反抗哥斯克萊布政府而被投獄之廿名政治犯釋放矣、因此以修正前內閣施行之憲法條項爲廢止之前提、乃**擴來英國政府及親英派之不安**、而迭巴萊拉氏在十五日之議會關於該派年來主張之對英皇帝專制問題答一議員之質問曰「**余擬將對英皇帝之忠誠宣誓件由愛爾蘭憲法削除之**」作此重大聲明喚起非常注意矣（十七日都伯林專電）

中委張繼等抵平 薛甘赴并謁閻
于右任氏亦將來平一行

平訊、中委張繼、覃振、王法勤、周啓剛、潘雲超、恩克巴圖、黃少谷、紀亮、谷擴情、黃吉宸、薛篤弼、甘乃光、丁超五、傅汝霖、鄧寶珊等、在洛參加二中全會後、九日過鄭搭平漢快車北上視察、丁薛甘傅四氏、十一日晨過石莊轉往太原訪閻錫山氏、張丁等一行十一人則於十一日下午一時抵平、到站迎候者、有綏靖署參謀長榮臻、副官處長湯國楨、市長周大文等多人、茲記張繼氏在站對記者談話如次、余等係來平視察、並訪張綏靖主任、不日仍當返洛、洛陽現由林主席主持一切、于右任氏現亦在洛、日內或來平一行、二中全會開會情形極爲良好、外交方針、決仍以汪精衛先生主張之一面抵抗、一面交涉爲原則、進行一切、上海戰事、我們繼續抵抗、中委赴各地指導黨務辦法、尚未具體規定、西安陪都、現由本人積極籌備中、邵力子氏不日離洛赴甘履新、屆時鄧寶珊氏將偕同行、就甘肅行署主任云云

馮赴京無期

徐州訊、報專電馮病轉佳、眞（十一日）仍住醫院、據左右云、須靜養、尙無赴京訊、張之江晤馮時、談甚久

犬養兼任內相 舉行親任式
中橋內相依願免職

內務大臣之後任決由犬養首相兼攝於十六日午後三時四十分由大角海相侍立之下舉行如左之親任式矣

兼任內務大臣 內閣總理大臣正三位勳一等 犬養毅

依願免本職 內務大臣 中橋德五郎（十七日東京專電）

因久原氏強硬反對 變更內定人選
首相曾召法相協議

關於中橋內相辭任而改造之內閣其內定已如前報久原房之助氏於十五日夜十二時訪問犬養首相、對政府之人選持有異議、就黨內之情勢、極力主張內務大臣暫由首相兼攝、於十六日午前九時再訪首相對前述之意義重作強硬論調前後懇談頁有三小時以此結果遂至於變動人選矣首相並於午後一時召法相協議（十七日東京專電）

久原幹事長 訪西園寺公
就黨內事情以交換意見

久原政友會幹事長於十六日午後八時訪問西園寺公就於黨內事情及對華問題交換意見矣（十七日東京專電）

江口滿鐵副總裁 訪問秦拓相
說明滿鐵經營及資金等問題

江口滿鐵副總裁於十六日午後四時半往拓相官邸訪問秦拓相就於滿鐵鐵路之經營及資金問題約作有一小時間之說明而求諒解因拓相對此求提出以具體案江口副總裁求於兩三日中提出矣迄至諒解成立據親尙有相當之曲折云（十七日東京專電）

上海歸還部隊 已決定之乘船順序

關於陸軍部隊之歸還就其細部雖尚未向中央部報告然下元混成第二十四旅團將於十八日乘船先返而兵站部及其他之特科隊善通寺第十一師團之乘船順序已決定矣（十七日東京專電）

國難會議在洛舉行 期爲四月朔日
行政院會議通過組織大綱

南京訊）行政院眞（十一日）開第十一次會、通過國難會議組織大綱如下、（一）國府依據四全大會決議、爲集中全國意志、共定救國大計起見、召集國難會議、（二）委員由國府就全國各界富有學識經驗、資望之人士、聘任之、（三）會議定四月東（一日）在洛舉行（四）會期定五日、於第一次開會後由主席團隨時通知繼續開會、（五）國難會設主席團、三人至五人、由國難會議委員推定之、（六）國難會設秘書處、正副主任由行政院長呈國府特派之、職員由各機關調用、（七）國難會議議事規則另訂之、（八）本大綱由府公佈施行

劉桂堂部分別編妥 軍餉每月七萬
劉將收編魯北股匪

濟南通訊、劉桂堂、郭文升、尹士貴、尹士喜各部、經省府收編、開赴高唐茌平駐防、名義業經規定、劉桂堂任山東警備副指揮兼第一路司令、郭任第二路司令、其副指揮部司令部、亦經編製完竣、各部官兵、亦分別編妥、惟軍餉問題、尚未解決、劉代表夏子明由高唐到濟後、連日分赴省府謁主席韓復榘商洽該事、昨日（五日）晨偕劉之駐濟辦公處趙鳳陽復赴省府謁韓商請、至十時始返辦公處、軍餉問題、已完全解決、據夏談、劉部軍餉、業經韓核准、規定每月七萬餘元、自二月份起由省府按月撥發、魯北股匪王士琦、八千歲等部、韓已允由劉（桂堂）收編、以靖地方、魯南蒙山張黑臉部收編問題、已商有妥善辦法、俟省府派妥專員、即隨余夏自稱、前往接洽收編、想無甚困難、劉總部編制、因原有人數、不敷分配、韓已諾予酌量增加、駐濟辦公處經費已規定每月七百元云云、又魯南特區清鄉辦事處主任孫鶴齡、在濟公畢現已返滕縣據談、特區辦事處十五以前組織完竣、魯南清鄉於月底開始云

松江築陣 華兵徵船

十五日午後在黃浦江上流區域裝載貨物之來達船四十隻忽爲華兵強制徵發以去此係華軍爲於松花江附近構築堅固陣地遂攫輪送洋灰鐵網等因特徵發船隻一方上海區域所泊之外國船多已移往中流華方船舶運輸業者大起恐慌（十六日上海專電）

張軍經湘入贛路線 由全沿江東下
劉湘劉文輝電告就任新職

上海訊、張發奎佳九日由全州來電云各報館均鑒（中略）敝軍將士、有見及此、不揣冒昧、數次請纓、未能急援、揮戈飲泣、瞻望河山、魂魄如喪、茲奉第四集團軍總司令李副總司令白命令集中待命出發更奉軍政部長何命令着即經湘入贛、將經過地點隨時電告、又奉湖南省主席何核定路線、准經永州漵陽衡州衡山朱亭醴陵入贛、至於經贛路線、亦已派專員請示熊主席、從此報國有路、赴難有期、謹定本月十日由全州出發、直出滬淞、捨生取義、樂也融融、求仁得仁、實爲大幸、尙望舉國賢豪、相繼而起濟勝相陣、腹心相寄庶多難以興邦、同舟而共濟、臻國族於攸隆、亦敝軍之殊遇、第四軍軍長張發奎、副軍長吳奇偉、率全軍官兵夫同叩佳九日印

平訊、總預備軍司令長官劉湘、副司令長官劉文輝、業經就職、並通電各方報告已飭令駐鄂部隊整頓待命出發、原文如左、銜略）均鑒（略）前奉中央支粳各電、抽調川康軍隊同赴國難、並特任湘爲總預備軍司令長官、文輝爲副司令長官等因（略）民族生死、繫茲一髮湘與文輝、痛心國難寢饋不忘、茲奉新命下頒、益懷才幹任重、念匹夫之有責後死懷慚悲、國命之如絲欲挽無從、謹於江（三日）日在蓉宣防次就職、湘已飭令駐鄂剿匪所部整頓、待命下移並陸續開拔外、更當聯絡川中各軍將領、協商預備一切事耳、期朝令夕動、迅赴戎機、所望海內袍澤、共濟危禍、各抒挽救之誠、戮力一心、是則區區愚忱之死靡他者也、振甲陳詞、伏祈垂鑒劉湘、劉文輝叩微五日印

政友與民黨各整陣容 議會之議事日程規定
廿日舉行開院式廿五日閉會

爲求軍事費之協贊停止金兌換爲始之五件緊急勅令之事後承諾之第六十一次臨時議會因將於十八日召集與黨之政友會於十七日午前十時開會於午後二時起開所屬議員總會、在野黨民政黨於午後一時起開俯黨大會而出席兩院議員之聯合會以整出席臨時議會之陣容而召集之當日貴族院於午前九時開會爲定議席及部屬在各部直選議長後理事以告成立一方衆議院於午前十時開會田口書記官長就議長席以選舉正副議長將於當日勅任至十九日以後之議事日程如左

十九日 衆議院成立

廿日 在貴族院舉行開院式

廿一日 以當秋季皇靈祭休會

廿二日 開衆議院本會議及各委員會將各議案全部提出可決

廿三日 衆議院本會議及各委員會開會提出各議案

廿四日 以上各議案全部可決

廿五日 於午前十一時在貴族院舉行閉院式

設置國都 建委員
施建都計畫

國務院民政部爲於長春完成國都應有之施設此次以總務長官各部總長爲委員設置國都建設委員會以期實施新都「新京」之都市計畫一俟決定具體案後即計上相當鉅額之事業費（十六日長春專電）

不違反民黨主義 承認各黨並存
胡漢民最近發表之談話

上海訊、胡漢民發表談話主張除共黨保皇黨外、承認各黨同時並存、倘不違反三民主義原則、不應禁止黨派聯絡而一黨專政云

津市各船商 舉行大請願
反對航政局非法之徵收

津訊、天津航政局、前擬實行帆船登記、徵收丈量檢查各費、各船商以國府所頒航政法規、對於內河民船應否一律登記丈量、尙有疑義、且收費較巨、群起反對、本市船業公會以各船商情勢激昂、恐滋事故、從中竭力調解、一面勸導各船商靜候、一面據情函請航政局暫予緩辦、彼時航政局亦允轉請部示、近日航政局以河道已開往來船隻甚多、業於十日實行開徵、各船商以尙未奉到部復、即行收費、群起反對、聚集多人、先至船業公會情願、該會勸說多時、十一日下午復至市黨部市政府請願並遞呈文、滙述航政局種種違法情形云

冀自治第二期 已開始進行
催令各縣籌辦

津訊、本省自上年七月一日遵照中央頒佈自治法施行自治以來、預定分六期進行、每期半年、至二十三年年底完成、截至二十年十二月止、第一期業經終了、自今年一月一日起、第二期即行開始、其各期應行籌辦事項、早經通令知照、但各縣情形不同全省一百三十餘縣、遵令完成第一期應行工作者、且今僅達八十縣、其餘五十八縣尙未簡辦、省方業已一再令催、不得延誤、同時關於自治經費一層、各縣所造預算亦復參差不齊、竟有多至數十萬者、實際大縣六期不過三四萬、小縣一兩萬足矣、至其籌劃方法、省方亦特加審愼、各縣之中、有隨糧帶徵者、有由田房稅附帶加收者、更有帶徵加捐者、名目雖甚龐雜、惟均須呈省考核果屬正當、幷不額外爲民衆增加擔負始爲批准實行云

閘北尙有地雷爆發
救委之死傷

閘北方面於十五日忽聞巨響市民爲之一驚此蓋華軍退却時所敷設之地雷爆發華方之閘北救濟委員一名即死一名則負有瀕死之重傷云（十六日上海專電）

便衣隊
出現於劉河 向日軍發砲

十四日夜十一時半於劉河鎭日軍部隊之前面忽發現華方之便衣隊向日軍發砲日兵一名負傷終被日軍擊退並捕虜二名引渡於日憲兵隊矣（十六日上海專電）

華北將領意見一致 晉閻供助軍需
派員赴洛向軍部接洽 謂并兵工廠可仍開工

洛陽訊、閻派員攜函來洛、向軍部接洽、一、舊存手溜彈、可助滬軍之用、請派車運送、二、太原兵工廠雖停、如中央需械製造、可仍召集工匠開工使用、三、已令各軍整裝聽候中央命令、隨時調遣、濟南韓代表宋式顏、十一日由平回濟、據談副張與華北將領及韓意見完全一致、協力合作張授與中央通盤計畫、張對青島山東防務甚關心囑韓注意宋日內回平

中監會議 討論議案

洛陽訊、眞（十一日）後二時中監會、在東花園開會、討論議案共廿餘件、內關海外黨務及彈劾事爲多

平政務委員會 將派員來青
視察吏治情形

青島訊、北平政務委員會、現爲考察吏治、以便改進起見特擬派員來青、視察吏治一切情形、俟人員派定、即行啓程前來云

軍縮預算委員會 設技術委員會
陸軍國防空軍各委會齊開

軍縮預算委員會在十六日最終之會議設置技術委員會而就各國軍事預算之總額及其統制方法提出質問書求於復活祭休會中而提出回答事已決定矣（十七日日內瓦專電）

軍縮會議於十六日午後四時起陸軍委員會於五時起國防委員會及精神的軍縮分科委員會於五時半起空軍委員會等齊行開會然皆以迫於休假氣勢已稍緩和矣（十七日日內瓦專電）

軍縮政會第一次會 審議波蘭提案
指定爲分會委員會之任務

十五日午後開軍縮會議政治委員會之第一次會以波蘭代表提出之政治的軍縮案爲中心而行討論波蘭代表發揮長論力說將無電放送電影戲劇及教育須予全般的統制而提倡須處罰有害於國際親善關係者對此勞農代表李德維諾決以該提案有失於軍縮之正道加以非難而主張眞的軍縮須果達今次會議之目的如斯政治委員會爲審議波蘭案定爲以二十一名相成之分會委員會之任務（十七日日內瓦專電）

鄂辦營業稅 月可得六十萬
省府發五百萬

漢口訊、省府決舉辦營業稅章程及課銀標準業經確定計營業金額在五十萬以上者月徵三千、三十萬以上者二千、二十萬一千、十萬以上六百餘類推、每月可得六十萬、並組織營業籌委會、由省府財廳及商會合組之、又省銀行決發鈔二千萬、先發五百萬、即印竣

奉山鐵路局佈告

爲佈告事照得本局爲培養人才起見招考練習生四十名業經訂期考試在案茲查現在報名之男女生已達二百餘名之多亟應擬定於本月二十日在三經路北口奉天市立第一小學校校舍舉行考試凡在本局報名各生務於是日早八點以前自攜筆墨齊集該處聽候點名入場考試錄取後檢驗身體合格者再行覆試打字其未錄取者於揭曉次日來局領取各該人之證書像片等件與試未考試者均可來局領取此佈

計開

三月二十日 上午九點至十點半 試國文

十點半至十二點半 試算學

下午一點半至三點 試英文

三點至四點半 試簿記

覆試 打字

願辦本報分社者鑒

逕啓者如有希望在本報未設分社之滿洲國河北山東各縣及朝鮮新設本報分社者希直接向本報函商必當照章速與准許也此佈

本報經理部啓

出兌聲明啓事

敬啓者敝人在三十里堡開設萬雲祥綢緞莊一處、無意前途情願將號內所有鋪墊貨物全部出兌與金州振興號名下經營嗣後該號財發萬金與敝人無涉特此聲明

三十里堡 萬雲祥 經理 朱雲奇 同啓

通遼縣縣長董紹仲啓事

敬啓者鄙人奉委通遼權膺民社旣無兼人之材又乏涉世之暇親友不憚荊棘遠來賜教良深感佩惟通邑自經兵燹各機關率多裁減下車伊始急謀整頓現在位置已嚴嗣後戚友倘無鄙人函召幸勿移玉以免徒勞往返不得已之苦衷諸希原諒謹啓

接兌聲明啓事

敬啓者茲有三十里堡萬雲祥綢緞莊一處現下將所有鋪墊貨物全部出兌與敝號經營其欠款當時筆下交清嗣後萬雲祥存欠外債及官署稅項完全歸該號自己整理與敝號無涉恐未週知特此聲明

金州西街 三十里堡 振英號綢緞莊 本支店同啓

（注意）聲明合同作廢

敬啓者緣於去年四月一日敝人張雨田曾將所報之柔家屯礦區租於劉銘賢即劉德三開採原以三年爲期曾立合同爲據今因劉銘賢即劉德三無力工作停止開採情願將該合同取銷作廢但因此合同業經丟失嗣後上項合同無論何時發見或者落於中外何人之手概作無效恐未週知特此登報聲明

復縣瓦房店 張雨田 劉銘賢 同啓

滿洲報奉天分社

奉天商埠地、十一緯路（馬路灣） 電話（滿）四二二四番 （日）四二六一番

啓者本社內部向來設備完整佈置清潔所有一切用俱極盡溫遜房屋寬大便所周全早爲眼顧諸君所贊許也有鑒及此感謝殊深如蒙惠顧無任歡迎此布

南方旅社主人林久欽

緊要啓事

逕啓者敝人於本年陰曆正月初一日將海城大南門裡同聚興之鋪墊貨物兌歸已有改爲同聚興福記現已開始營業所有該號以前一切事宜及其他糾葛與同聚興福記概無關係恐未週知特此登報聲明

張宴臣謹啓

聲明存款收據遺失作廢

逕啓者敝公司所執之中國銀行第六一一五號定期存款收據現被遺失無論落於中外人手中概作無效特此聲明作廢

東方汽車材料公司啓

三井物產株式會社 大連支店

營業科目 船品販賣、代辦各事、運輸輪船、造物、水火保險及附屬事業

東三省出張所地址 牛莊、安東縣、奉天、長春、哈爾濱

大連市山縣通百八十二番地 電話代表 七一〇一番

辦物 滿洲特產物、麵粉、煤炭、煤礦、道用品、各種機械、小野田洋灰、洋火、紙類、蔴袋、木材、龍牌肥田粉（硫安）、其他化學肥料、酒精、其他工業品、五金礦石類、鋼、砂糖、海產物、緞布疋、罐詰類、膠皮底鞋、其他食料品

瑞有氏黑色補丸

瑞有氏黑色補丸專治男女貧血五癆七傷氣虛咳嗽氣喘不足後天虧損少年破身太早夜夢滑精常出涼汗精冷天清子嗣艱難自汗盜汗腰腿酸疼形容枯瘦小便夜多年久白濁或婦女之白帶及年久不受孕凡由腎部發生各症之非常有效強精固腎如無病常服體質強壯精神充足永保無腎虧之虞

定價每打三十元每盒三元小盒一元二角

外埠函購皆可郵寄各埠大藥房凡經售西藥者均有代售

倘無處購買將款匯至總行上海英租界福州路八十二號瑞有氏藥行

分行哈爾濱道外正陽街西頭 遼寧十一緯路西南電報局東屋 瑞有氏藥行

瑞有氏藥行啓

邊業銀行廣告

本行資本國幣貳千萬圓呈由政府核准享有發行紙幣代理國庫特權專營各種存款放款匯兌貼現及普通商業銀行一切業務匯水利息格外克己辦事手續尤爲敏捷如持本行外匯東三省境內各地分行一律免收券作匯水倘蒙賜顧無任歡迎

總行 遼寧省城大南門內路西 德隆店胡同

電報掛號 九九九九

電話 總裁室（四五六四） 經理室（四六五七） 營業室（四六五八） 傳達室（四六〇七）

日本長途電話（二四五八）（三〇七三）

天津 上海 大連 營口 安東

錦縣 四平街 新民 吉林 長春

通遼 哈爾濱 安達 雙城 黑龍江

洮南 遼源 開原 西安 山城鎮

新立屯 公主嶺 撫順 北平 昌黎

遼陽 綏化 海城 法庫

代兌處

逕啓者本行發行奉天地名現大洋元角券及京津通用角券除在遼寧本行總行營業時間隨時兌現外並委左列各商號代兌

遼寧省城大西門裏商業銀行

遼寧省城大北關下頭福勝公

倉庫

本總行設有倉庫辦理貨物押款

教育界

省令教育籌備處 接收私立各校 已分別派員往各校接管

奉天省長臧式毅、查私立各中學停頓後、校舍負責無人、爲管理及發展教育計、乃令省教育籌備處接管半官式之私立中學、如萃升書院、開灤中學、男女同澤中學、成城中學、及各縣新民小學一律接管、該處奉令後已於十六日分別派員往各校接管云

教育處已規定 保障教經費 獨立補充辦法 不日頒布各縣

奉天教育籌備處長韋煥章氏玆特規定保教育經費獨立之補充辦法、聞其規定大誌如下、計(一)縣地方教育經費應由財政局征收、但須照章教育專欵無得之數、隨繳隨交、當地教育機關、不得挪用延欠(二)遇必要之時教育行政機關、得派員協同財政局徵收教育專欵、(三)根據原案之規定、組織全縣財政監察委員會、由教育行政機關推選若干相當人員、加入此會監察教育專欵收入事宜、不日即可頒佈縣云

籌備時期已過 改廳組織法 奉令後即頒佈

奉天省長臧式毅鑒於新國家已正式成立省教育籌備處已過籌備時期、應即改廳、以符稅制、乃於十六日令教育處籌備改組教廳組織法、日內頒佈、該處奉令後、刻正籌備中云

貔公學行畢業 證書授與式

子窩公學堂爲該校第二十三回卒業典禮、遂訂於月之二十二日午前十時舉行畢業證書授與式、是日另有別室陳列生徒成績品、以期來賓展覽、現已函邀本埠各界屆期前往參觀屆時必有格外盛況

駐牛莊李團長 解囊助經費

鐵嶺縣立第四小學校、自事變停課後、屢遭匪人蹂躪、所有器具、均毀一空、今春該校長候靜涵氏、到校欲收拾開學、實難着手、幸有王旅第二團、團長、李芳圃氏來臨、覩此現狀、不盡慨然、因之解囊相助、大洋四十元以作該校添置器具之用、聞該校學子、皆深爲鳴謝云

鐵嶺之教育 教育派出後 各區仍延宕

鐵嶺鄉校教員、雖經教育局派出、而各學校、仍然觀望均籍調推延、非謂胡匪猖獗即云欵無從出、長此以往、不但兒童荒廢學業、即教員前途亦頗悲觀云

孽海燃犀錄

(春甫生)

第廿六回　好朋友爲好成仇　假夫妻弄眞作幻

不是王家大少爺、倒是孔家少爺嗚嗚的汽車已開動、也沒有聽見、行了十餘間門面、二人坐在汽車裏、商酌到那裏去好、節如玉說道、方才你的面孔、被娘姨看見或者被人看見、跟究到底、我的行踪豈不被人一明一白麼、不如叫汽車開到西門外了一個圈子、再換一輛車、開到靜僻的所在、租上一家棧房、明天看風頭再行租房子吧、如此庶幾乎人不知鬼不覺、遂照他預定的計劃實行、話說經理先生姚全如、雖被人常面冷朝熱罵了一翻、他自詡識高見宏、不曾冤枉、送掉了十元十紙的鈔票、逢人告訴到處宣揚、終疑心到新娘子、的確是顏如玉、是他尊寵如夫人、到了晚飯後回到公館內、當下由娘姨開門、一脚踏進房中祇見窗幕低垂、雅鵲無聲、不覺心上一動、見娘姨送進面湯、和茶來開啓電燈、響亮勝如白晝、四面一看、一切照常、單單不見一個比花解語比玉生香的心上愛人覺得一個裝飾美麗的房間的景况、娘姨遞給他手巾祇向嘴唇上一抹、就問娘姨道奶奶呢、那裏去了、娘姨道奶奶在四點鐘前、就被孔家大小姐、放汽車來接去吃夜飯、夜戲去了、不是、王家大少爺呢、姚全如說道、孔家沒有大小姐、王家那裏有大少爺呢、到底那一個來接去的娘姨道、實在是孔家大少爺、我說錯了、實在是王家大小姐、姚全如打電話去問了一下、毫無頭緒、無精打彩向沙發上一靠、呼呼的睡着了

正是黃鶴一去不復返 此地空餘黃鶴樓

欲知姚全如如何追究且待下回再說

評曰　錢如命見乖脫走、單佳友因貪被捕、是蓋好詐程度高抵之不同耳、巡捕看守單佳友、在巡捕方面、恐其脫走、而單佳友猶以爲保護之、誤會得妙

姚全如既探知新郎是假、而人已言籍籍、咸言新娘是其妻、是時若全如機警迅速返、以辨眞僞則尚可保持此數萬財產、乃不知出此徒大聲疾呼以揚人之醜愚矣哉宜乎人財兩失也

第廿七回　闊酬勁秘謀初下手　溯往事笑話大/常

話說孔中樓顏如玉二人、於上汽車、逃走到西鄉僻壤之區、下了一家客寓、終日無所事做、足跡不離秦樓楚館煙雞茶棧初則形影相隨不離寸步、在顏如玉的意意、以謂長安居大不容易、開銷浩鉅、即以錢房下項而言比較向日、不如遠甚、起居動用、形式表面、樣樣不如而房金昂貴高出數倍、而吃的菜館、玩的劇場大有曾經滄海難乎爲水之概、倒不如到近鄉隱僻的地方、租借一座房子、省吃儉用、做柴米夫妻、常久的維持下去、在中樓的意思、以謂自已手下、有四五萬金而顏如玉手中、單就珠花首飾而言、也值到二三萬金、二人同心合意總可得着一個更好的機會或者營業開個字號、或者運動官場、得到一官半職、雖不能榮宗耀祖也可向黨國活動、有了聲勢、也可不懼以前犯的案子又最易發財、賺錢省力、因此二人意見相左、有了裂痕、住了一個多月、中樓在外終日終夜、花天酒地狂嫖濫賭、交際也日漸廣濶、那知革命以後、稅捐日重、民生生計日益窮迫表面上禁娼很是厲害其實私娼處處皆有不過化公爲私秘密進行罷了其時禁娼令初出　妓女萬分恐怖、見中樓舉動豪濶、與他來往的人員雖無頭等黨國要人、也有二三等人員大家認定他是他省總司令、派來坐探、或是鄉間富戶、因幫匪猖狂、避禍在外那時供過於求、房金的食用呀、無一不日漲夜大那裏還敢添增人口哩、臨時夫人偶然結合到處成風、在男子之目的、倒不在獵艷、而希冀倒貼、所以從良的聲浪日高、妓女的身價、日形淺就、而敢上手的主顧實在難覓、獨有孔中樓、不知死活、橫一個、豎一個、搭搭貨呢、一二句立談說話之間就肯承認他生活費、掛上一個孔公館的洋鐵牌子算做外室、臨時公館、藏嬌的金屋了、其原和顏如玉合借之棧房、除去要拿金錢、不得不親自去走一趟外、簡直沒有一刻閒暇的工夫還嫌應酬小公館、沒有孫行者、分身無術法兒把毫毛拔下一把、化作無數小孫行者、一處處應酬周到呢、顏如玉初時在棧房內、孤眠獨宿、很覺清靜無聊自怨自艾、深悔上了中樓的圈套、弄得不上不下、身體毫無歸宿、打聽得孔中樓娶了五六個小老婆、動了二十一日酉時酸性作用、實實足足、哭了三日三夜、飯也不吃、茶也不喝、有那個溫存他安慰他呢、思前想後知道鬧穿了不得了不鬧穿照此維持下去、也無好結果又一想、我又不是他結髮夫妻、既然如是、各走各路、他也管我不得、於是照常飲食、獨自住他的旅館一面暗裏預備、反向孔中樓行篋內搜尋查檢、所有的鈔票、約略算了一算、還有一萬多金一齊收刮去、所有現洋禮券仍舊照樣放在原處把鎖也鎖好、又去叫茶房、買了一部閑書、半眠半坐的看書解悶如此一連三日、孔中樓到了第四日午刻、施施然從外邊也到旅館、要想拿一千元洋鈿去見顏如玉正在吃飯、和他敷衍一下道、奶奶實在對不起

學生文藝

韓愈闢佛論

(蓋平縣私立第一高級私塾生) 李育民

韓愈闢佛、世人稱其功、吾以爲有遺恨也、何哉、蓋以憲宗由天竺迎佛之際、韓愈上表諫之、是時也、乃欲使君爲明、以除有邪之心也、然使憲宗聽之、佛不進中國、愈之言得行、則愈豈有遺恨、而無如言不見用、而佛終進中國、以至於今、已矣、愈公者之恨、不但「釋於當時、抑且不釋於後世矣、豈不冤哉、吾故曰有遺恨也雖然而公非有此恨亦不能傳於後世云

說魚

(蓋平縣私立第一高級私塾生) 李育民

天之生物、各有其能、蠶能吐絲、蠶之能也、蜂能釀蜜、蜂之能也、惟魚也、無所能無所能、則謂其不如蜂蠶也亦宜、然而魚之類、有鯤焉、亦有鯉焉、鯤則化鵬以入南海、鯉則尾而躍龍門、其翻波鼓浪、行雲降雨、魚又不可謂無能也、而或者曰、二魚之能、特以其鱗甲之成耳、若使不成、亦無鱣鰕蟮而已矣、其與蜂蠶之比何如哉嗚呼、夫魚其小焉者也

得新書不要忘舊書

(學家屯普通學堂男四) 李政綱

頭一冊已經念完了、現在該念第二冊了、這第二本是新的、那頭一本是舊的、雖然那頭一本念完了、可是得天天溫習、別把他忘了、是要緊的、若是學了新的忘了舊的、那也沒有什麼意思了孔子有云「學者時習之」又云「勿厭故勿喜新」總要學一句記一句、那纔行、若是學一句忘一句、那還是不學到好

華盛頓

上等大号香煙

欲知此標識之用意請閱下方說明

貨真價實

華盛頓幼時、誤以斧斫其父所愛之櫻桃樹、父歸怒詰家人、華盛頓趨前自承曰、父乎、兒不欲說謊、此樹乃兒以小斧斫下、父怒釋、並好言慰之、後華盛頓被舉為美國第一任總統、人格偉大、為世人所欽仰、華盛頓香煙以斧與櫻桃樹為標識者、即持此義以示其誠實不欺貨真價實之旨也

大美烟公司 經理花旗烟公司 出品

總經理處 大連常陸町四十番地 電話七九四一番

奉天大西邊門外 電話日二三八六番 中二二三三番

大連汽船出帆

●開往青島上海(午前十一時)
▲奉天丸 三月十九日
▲長春丸 三月廿三日
▲奉天丸 三月廿七日
●開往天津(天津聯航)
▲濟通丸 三月 日十時
●開往塘沽
▲濟通丸 三月廿一日三時
●開往門司神戶
▲天津丸 三月十八日三時
▲天津丸 三月廿三日五時
▲大連丸 三月廿二日十一時
●開往香港
▲嵩山丸 三月廿一日
●開往門司阪神(開營口)
▲煙台丸 三月廿五日
●開往登州府龍口
▲龍平丸 三月十九日後六
●開往名古屋
▲永安丸 三月廿二日
●開往橫濱
▲鞍山丸 三月廿二日
●開往新潟舟川
▲萬達丸 三月廿三日

大連汽船株式會社 電話四一八五番
專屬貨客經理店 大連市敷島町 永和公司 電話七八六八・七二七八
阪神航路 專屬貨物經理 澤山兄弟商會

惠通行出帆

●開往芝罘威海仁川
▲利通號 三月十八日
●開往之罘
▲福澤丸 三月十七日
●開往門司宇治尾道
▲國丸 三月十七日
●開往八口角芝罘
▲海□丸 三月十七日
●開往登龍興旺
▲松丸 三月十七日

惠通行 大連市加賀町三〇 電話 六一一七 六一一八 三八一五

日清汽船出帆

●開往青島上海
▲華山丸 三月廿一日
▲唐山丸 四月八日 (午前九時出帆)

日清汽船代理店 大阪商船株式會社 大連支店

政記輪船出帆

●開往芝罘
▲永利號 三月二十日
●開往青島
▲廣利號 三月二十日
●開往上海
▲純利號 三月 日
▲廻安號 三月十八日
●開往芝罘廈門香港廣東
▲豐利號 三月二十一日
●開往芝罘興化泉州
▲新利號 三月二十日
●開往登州府龍口
▲公利號 三月二十日
●開往塘沽
▲同利號 三月十彼日

政記輪船股份有限公司 電話四一四一

近海郵船出帆

●開往長崎神戶橫濱
▲勝浦丸 三月廿八日
●開往神戶大阪橫濱
▲淡路丸 三月十九日
▲相模丸 四月五日
▲玄武丸 四月十一日
●開往天津牛庄
▲勝浦丸 三月廿一日
▲相模丸 三月廿九日
▲淡路丸 四月四日
●開往基隆高雄
▲神州丸 三月二十日

大阪商船出帆

●開往天津
▲河南丸 三月 日
▲武昌丸 三月十七日
▲貴州丸 三月廿三日
●開往橫濱
▲河南丸 二月 日
▲武昌丸 三月廿一日
▲貴州丸 三月廿八日
●開往門司神戶大阪(午前十時)
▲香港丸 三月廿六日
▲烏拉爾丸 三月廿三日
▲貝加爾丸 三月廿九日
▲哈爾濱丸 三月二十日
●開往福州基隆高雄
▲長沙丸 三月廿一日
▲福建丸 三月三十日
▲盛京丸 四月六日
●開往歐洲航不乘客
(掛上海香港新嘉坡)
▲阿拉斯克丸 三月卅一日
●開往紐育
(神戶四日市橫濱經由)
▲關西丸 四月三十日
▲關內丸 北米(夏德爾他島)

大阪商船會社 大連支店 電話四一一三七番
●乘船切符發賣所 日本國際觀光局 大連伊勢町案內所(電話五五五四) (電話七〇三四)
沙河口出張所 電九五〇六
哈爾濱案內所 電四七八〇
營口案內所 電三七六八
奉天案內所 電二五四八
長春案內所 電一九一三
●乘船切符取次所 大連市伊勢町 滿洲旅館協會
●專屬荷扱所 大連山縣通 國際運輸株式會社 大連支店 (電三六八一)
●驛荷扱所 電話三一五一番
本社左記之商號辦理內地運給收貨物 電四八〇二
港換證 奉天營口公主嶺鐵嶺 開原四平街長春吉林哈爾濱 其他

朝鮮郵船出帆

●開往芝罘仁川
▲京畿丸 三月十九日下午七時
●開往青島仁川
▲會寧丸 三月廿日下午五時
●開往仁川長崎鹿兒島
▲錦江丸 三月廿一日午前八時

大連市山縣通 日本郵船大連出張所 電話 三七三九 七八四六番 六七一二
日本郵船出張所代理貨物整理事宜 大連市監部通 丸一商會

阿波共同汽船出帆

●開往芝罘威海青島
▲十六共同丸 三月廿三日
●開往芝罘威海青島
▲廿一共同丸 三月二十日
●開往芝罘威海仁川
▲卅六共同丸 三月廿一日
●開往天津
▲長山丸 三月二十六日
●開往仁川鎮南浦
▲長山丸 三月廿一日
●開往芝罘
▲十八共同丸 三月十九日

大連市山縣通 阿波國共同汽船株式會社 大連支店

日本郵船出帆

●開往歐洲
▲但馬丸 三月十七日 漢堡
▲里昂丸 四月七日 李浦
●開往神戶橫濱
▲豐橋丸 三月廿二日
▲敦賀丸 四月八日

奉天

依照新法改組 稱爲省公署
民教各廳同時成立 財政廳亦實行解散

奉天省政府將依新國家之組織實行改組俾權限劃一以符法令是以 奉天省政府即將改爲省公署民政廳警務廳教育廳同時成立財政廳已行解散 省府爲保省城商民等高枕無憂對於警務方面特別注意幷特聘顧問業已視事云

嚴禁煙賭之佈告

奉天市政公署查賭博與鴉片爲戕身之具小之影響個人大則擾害社會除令市警察局嚴加查拿外並佈告商民勿輕視法律玆將佈告原文覓錄於下 爲佈告事 照得賭博爲引盜之媒鴉片乃戕身之具小之影響個人生計大之擾害社會安寧故處罪罰金刑律列有專條取締查拿禁除惟恐不盡當玆年關已渡所有商民人等對於煙賭及一切不良之消遣品亟應早爲戒除各安本業倘有故蹈法網輕身嘗試者本市長執法以繩決不姑寬勿謂言之不預也除令奉天市警察局飭屬嚴拿外合亟佈告商民人等一體凜遵勿違切切此佈

疏濬溝渠 掃除積雪 衛生之愼重

奉天市政公署現爲注意公共衛生愼重淸潔計頃特令由市警局轉飭所屬一律認眞辦理衛生事宜當此春令時期應督飭衛生隊進行疏濬各街巷溝渠並傳諭商民住戶將門前堆積之雪塊逐日掃除送至空地不准任意堆積如傾倒穢物髒水亦須送至指定地點責令各局所挨戶傳諭隨時調查倘不遵行者即送局罰辦云

惡家庭之一幕醜劇
繼母喜風騷戀愛前子 翁亦好漁色與媳通姦

奉天大西關平康里舊城門牌二十八號院內住戶曹楊閣者現任某機關職員其妻邓氏病亡多年留子一名年將七歲乳名鐵柱曹以子年幼乃送其老家代爲撫養頗爲不週

媒妁說允續娶繼室 兼之庭中無人支持友人代爲說允大東關靴把胡同蕭姓女爲繼室孰意過門後僅過五載覺得病症醫藥罔效延及月餘與世長辭名登鬼錄

曹某旋訂孀婦共成連理 乃經人又訂孀婦李王氏爲繼室時曹之子年已二十歲學名樹棠未曾受教育以致目不識丁然生得整齊俊秀人愛之鄰人爲之說妥城西興隆店谷姓之女爲妻曹以子年已成丁而親事亦妥兼以時局之故媳家催娶

與子完婚波浪乃生 乃于去歲年底十二月二十四日迎娶至家孰知其妻谷氏不善逢迎兼以姿色庸平因之夫婦不睦時而口角爭起

繼母風流淫蕩成性 其繼母王氏喜風流淫蕩成性時嫌曹某血氣衰弱精力不振不足以供其肉慾因見樹棠翁妻不睦時生口角不禁喜出外望逐日用盡心思

愛子秀俏眉目傳情 冀得一夕之歡初則花言巧語繼而眉目傳情繼兒樹棠見此種情形不覺心花怒放慾火難遏以致意馬心猿難收双方逐成好事焉

曹生厭故亦思染指 至曹某方面對於其妻王氏亦早生厭故之心以兒媳正在青年稚氣可人苦無良機孰知某知悉月之十日見其妻與子赴瀋陽電影院觀影乃乘空視其兒媳正在甜睡之時一時之間難收心猿兼之有是意又圖報復遂躡足登床其媳於南柯中驚覺於兩相綢繆歡洽尚未雲收雨散正相危之際而此時時已八點

△母子歸來携抱赤逃 母子看影歸來推門而入此時曹某無詞可對羞愧難當遂將衣褲携抱赤身向外而逃

婦聞夫言不禁戰心寒 該媳聞夫言不禁膽戰心寒而曹則視其妻爲眼中之釘每日吹毛求疵正患無計可施今乘其隙乃將其妻逐返娘家斷絕夫妻關係

樹棠自與繼母戀愛發生後遺得姦證提訴法庭 當其父逃走之時遺下日記一本洋襪一隻鞋一隻腰帶一條書信一封現洋票二元方爲公公之姦證遂帶往娘家交與父母而其父母以其女受此奇羞遭此虐待乃於月之十六日來省向地方法院起訴云

首都號新京 接到正式命令

新國家之首都自奠定於長春後一切組織及各院部之人員已先後發表刻正式開始辦公惟關於首都之名稱經國務院之考核得執政之裁可已決定爲「新京」省城各機關現已接到正式命令矣

保護韓人之通令

奉天省政府以本省接壤韓邊交通便捷加以歷史諸種關係情意原屬密切近年以來韓民移住本省經營農工商業者後先踵接而以東邊各縣爲數尤夥所有韓僑之生命財產按諸國際例自應照章一體保護不准有苛待情事現當匪蠡起到處竄擾之際對於韓人更應特加注意隨時切實保衛除分行外並令各縣一體遵照辦理云

嚴禁用非刑 通令各縣長

省政府主席臧式毅氏以各縣呈解人犯往往非刑拷打以致人犯遍體鱗傷皮膚潰爛不惟有違新國家之法令且與人道大有關係該主席有鑒及此乃於月之十六日通令各縣長知照嗣後對於犯人不得用非刑拷打否照一經查出從重懲辦不貸云

辭卸市長職責 專任立法院事宜
精神上仍與市民相維繫 趙市長臨別之告言

前奉天市政公署市長趙欣伯氏自蒞任以來對於市政保安兩方面無不努力興革而爲民衆謀幸福功蹟昭然有口皆碑玆以新國家成立特任趙市長爲立法院長趙氏以立法院責任重大不能遙兼遂呈請省長另委他人以專責成聞已得省長照准至後任市長以現財政廳長趙夢南氏呼聲最高趙市長以任市長迄今五月於玆對於省城匪患努力禦防對於窮黎猶努力救濟玆當辭去之時特佈告商民作爲臨別告言玆誌該佈告如次

立法院院長卸任奉天市長趙 爲佈告事查自事變以來人心惶惑盜匪蜂起本市民謬承前維持會推挽以保持全市治安增進人民福利相責本市長自維性拙才疎深虞覆餗乃辭不獲已勉就斯職遂得與市民相接者計五餘月於玆矣刻因國家建設又謬蒙執政任爲立法院院長其間於市政在事實上萬難兼任業經辭退市長職責惟回顧此數月中訓警察以禦匪患行慈善以濟窮黎減苛稅以剷商艱禁破壞以保文化雖屬彝饋不遑究懲成績未著既負維持會之期許復辜全市民之付託撫躬自問彌覺汗顏繼思國家精神在於法律人民託命在於科條本市長既任立法事宜此後惟有竭盡愚誠力求保障人民生命財產之安全一掃舊日之秕政本市長雖經卸職精神上仍可與我市民相維繫藉以贖此數月未能大着成效之愆凡百君子幸垂教焉云云前趙市長之始終關懷民瘼由此概可見矣

蒙邊督辦所屬 保安騎兵隊 將振旅於奉天 棧房被號一空

蒙邊督辦張海鵬氏之行營遷駐鐵嶺後鑒於奉天股匪又將思逞恐步兵不及騎警迅速難收指東擊西之效奉天缺少精銳之騎兵爰派李參謀長率領之下素稱剿匪屢建奇功之騎兵隊二千名進駐奉天事先派參謀二人於商會接洽將市內之大棧房預先被號佔用一空

兜剿肥牛屯匪巢 軍警大獲勝利
活捉匪犯甚多幷獲槍馬 鄉民避難大車絡繹於途

奉天暫編陸軍第一旅李司令所率之剿匪軍十五日出發剿匪所應經過地點並胡匪巢穴等情已誌前報該軍於（十五日）早三時造飯四時飽餐五時即率領全部並公安大隊等按照應行經過路程與公安隊等分途前進沿途所遇被匪逼追驅逃之農夫農婦車載肩挑扶老携幼並襁褓嬰稚等絡繹不絕呼天搶地啼飢叫寒滿面淚痕太有急不斜視之概見之酸鼻慘不忍覩該部官兵覩此慘情苦狀莫不用命爭先蜂擁前進遙見山麓煙氛上騰數處火起情知保屬匪人所放兼程趕進遂於九時許即將匪巢肥牛屯一帶四面包圍佈滿山嶺審視肥牛屯火仍未熄匪輩見有大軍已到開槍四射該隊更奮不顧命冒彈冲鋒酣戰二小時之久乃將匪輩勦無餘旋又有飛機二架偵察戰況彼時已將匪輩當場斃獲情有士兵三名爲民除害勇敢爭先竟致戰死並有身着重傷一名均殊爲可惜玆將此役所獲匪犯數目及大車馬匹贓物等項誌左

計陣獲匪犯七十六名肉票在內得獲大槍四十七枝馬槍一枝鐵公雞手槍一枝各色子彈一百零八粒得獲騾馬九十七頭毛驢一頭大車十二輛轎車兩輛又得獲大旗一面小旗三面鈐章十四個委任狀八件任命狀二件空白任命狀二件來往要信二十一封公文掛號簿一本佈告一張官佐一覽表一份印色合一個關防一顆長戳六個小方戳一個司令部長戳一個卷宗二本像片五十三張

久擾害瀋東一二區之劉海泉匪首在一區肥牛屯盤踞本月十六日被剿匪司令李壽山開悉乃會同瀋陽公安第二大隊於是日夜三時出發至肥牛屯與匪相遇双方由上午十時開火互相激戰至午後四時匪勢不支乃行潰敗是役計活捉匪云

江省祝賀建國
民治指導會拍發賀電 遊行三日間分隊講演

黑龍江省民治指導會因月之九日乃新國家成立溥儀執政舉行奠鼎大禮該會於是日拍去賀電（原文列下）長春滿洲政府執政鈞鑒竊以天與人歸握中央統治邦寧本固惟民意而視聽恭維我執政榮膺首選名溢亞東保黃種之尊嚴勵業如河山並壽造蒼生之幸福謨獻與日月爭光至仁育物大智臨民明良輩起極慶歡颺拜之麻都兪盈庭請熙皡雍和之盛中外騰歡普天同慶敝會蟻忱正切擊載同深分雖懸隔夫雲泥歌自願效乎衢謳億萬年基礎永奠三千萬衎席同登情殷冬曖謹杼葵藿之忱樂紀春台敢作芻蕘之獻特電申賀並祝新國家萬歲黑龍江省民治指導會蒸 叩云云又該會之舉辦之慶祝建國遊行會三天由三月十日起至十二日止玆將該會分擔職務單披露本報

慶祝建國遊行會職務分擔單

一、發令部 各顧問 程司令 唐副官長 黃委員長 秦炳宗 關燕生

二、指揮隊 關小權 沃英山 王維綱 張鳳翔 梁書春 孫化棠 崔子銘 陳國夫

三、第一講演隊 馬新齋 李階平 楊輯五 德崇軒 耿慶祥

四、第二講演隊 賀紫翔 于光廷 薛彝增 武振綱

五、第一宣傳隊 富恕清 范守謙 普憲廷 金欽言

六、第二宣傳隊 胡克亞 崔巘臣 何永奎 王行五

建國祝賀遊行講演題目

一、新國家的國體國名年號 國都是什麼

二、新國家是尊重民意不是以前軍閥當政的局勢

三、新國家的政策是裁兵減稅給人民求幸福

四、過去的事情不能追溯將來人民的責任是不能放棄的

五、新國家政府對於救金融以及接濟農民均有相當的計劃

六、值此千載難逢的盛典我們人民要去娛樂賀祝以期新國家萬歲三千萬同胞萬歲

七、敦睦邦交是保持東亞永久的和平

八、新國家對外政策是抱門戶開放機會均等的

黑龍江省民治指導會及聯合軍政各機關舉辦之市民慶祝建國遊行大會原定由十日起至十二日止慶祝三天各機關亦放假三日以資紀念因十一日晨天忽遽變陰雲四起狂風怒吼至十一日未得暢快遊行延至十二日晨狂風更大雪花亂飛滿城風雪遮天蓋日行人不辨南北遊行會臨時停止指導會因籌謝慶祝各界人員期前邀請中日各界要人及報館社長記者等於十二日午後五點開一披露筵預備極豐盛之西餐並叫有妓女數名侑酒以助餘興云云

又本省商民各界因月之九日乃係東北新國家元首溥儀氏在長春新都就位大典之佳辰均於是日起門前懸掛新國旗即紅藍白黑滿地黃五色一時滿城國旗飄遙迎風飛舞人人面現喜氣盈溢之氣殊甚可觀

白山之麓 黑水之東
滿洲建國 退還從風
新政頒布 造福無窮
養商育士 惠農利工
裁減軍隊 整頓金融
開發地利 振興交通
萬民歡忭 邦家求隆
導我民衆 共濟大同
黑龍江省民治指導會印

警保商改隸省署後 各領袖之加委
聯合處規定淨街時間 商團添編迫砲機槍隊

玆保商自歸併奉天省政府直轄後警士之精神爲之一振連夜激奮努力防衛地方治安至省府重新分別加委各局長及各局長及團長於十六日已由團長奉委後立往謝委並請示今後防範之機宜云

警保商之聯合辦事處已經成立幷出佈告開始辦公而處長齊恩銘以現屆匪患吃緊防禦戒嚴之期間恐一般市民夜間通行不明眞像致罹法律不教而誅爰於月之十五日出佈告曉諭市民早晚通行時間早晨五句鐘晚八句鐘過時則一律淨街禁止通行遇必要時即生產疾病非夜行不可時預先在附近分所分局請領許可證後手執燈籠方准通行有問口令即行停步以免發槍射擊云

商團自劃歸省府後省長臧式毅爲擴充設團實力及預防剿匪起見 乃令該團籌備添編「迫擊砲」「機關槍」二大隊額數三百名每月經費約四千元刻正籌劃中云

努力司法興革 爲人民保障
實業廳交代業已辦畢 馮部長赴新任之表示

新任司法總長馮涵清氏已經就職等因已誌本報馮氏爲整理實業廳善後及辦理交代乃於前日返奉玆以諸事辦理完竣加以司法部多待整理遂於十七日早晨搭南滿車離奉赴京屆時到站歡送者頗不乏人馮總長臨行語記者云東北之司法界歷年以來因用人不當負責乏人故將神聖不可侵犯之法律弄得法不成法律不成律矣本人謬蒙執政任爲司法部長決本個人之力所能及者努力興革東北之司法俾東北三千萬民衆得以整個的受法律之保障也云云語至此車體蠕蠕而動遂作別矣

新任突泉縣長 王佐財視事

臧省長對於吏治力謀整頓玆以突泉縣長出缺職關地方政務甚爲重要特委任王佐才前往承乏以專責成王縣長奉委後已赴突泉接任視事云

頒發聯村自治規則

奉天省長臧式毅氏以遵照新國家訓令頒發聯村自治辦法規則數條業經省長轉諭所屬五十八縣長限文到日速照章辦理今將規定章程列後（一）實行聯村內之公民十家連坐設一什長五十家爲一閭設一閭長二百五十家爲一鄉長（二）一村設立村長副二人村以補人之不足四村爲一聯設一聯村長此五村亦實行聯坐如此村容留匪類預謀不軌或起黨派或帶政治彩色等事彼村知情不擧亦一律同罪（三）聯村長直轄於縣長有賞罰生殺之權村有監督一村之權（四）一縣內須先成立模範村爲試行之村次第各村施行（五）聯村長須將村內之里程若干與某村相聯有地土若干森林若干池沼若干須詳細明標識村名鋪設路途（六）聯村內之治安亦由公民用抽丁法任之（七）村內公民如有特別事故遷移者須報告聯村長塡遷移證並出明遷移何地以上各條限文到日公佈實行云

瓦房店

日警署招考巡捕

日本警察署奉關東廳令於本月二十一日在公學堂考試巡捕數十名入考資格列左 年令二十歲以上三十五歲以下者曾在公學堂畢業或同等以上能力者身長五尺以上品行端方體質健全投考各生携帶志願書及履歷書證明書住址並携帶筆硯報名地點瓦房店警察署

地方部大開建國祝賀宴

自滿洲大同國正式成立以來四民慶賀萬姓騰歡鄰邦諸國人士亦非常踴躍慶祝昇平之世於此即將實現瓦房店日本地方部爲表示慶祝新國家成立起見於本月十六日午後五句鐘特在地方部設備酒席邀請中外各機關首領前往宴會屆時盃盤交錯必有一番盛況云

長春

召集地方官會議 警察制度改善
修總監由吉來都就職 統監部設於舊俄領館

大滿洲國首都警察總監修雲江氏刻爲籌設部署起見於本月十六日晚九時抵長當晚下榻於本宅修氏此番來都就職負有改善全國警察制度之重大使命特於本月十七日午前十時假長春縣政府召集縣長趙任欒市公安局長孫仁軒吉林省警察大隊長張熙光縣公安局長張廼芳市公安局督查長原鏊忱諸地方官吏討論一切重要問題其警察總監衙署暫假本市公安局辦公因房屋不敷分配更擬將長春縣教育局及教育館諸房舍均暫劃歸總監部以充辦公之需至將來總監部決定遷居於舊俄領館現正修葺一切建築中一俟修葺完畢即行遷入新居關於各市公安局將易名爲警務局縣公安局將易名爲縣警務局全省警務處改稱爲警務廳云云

長春市公安第五分局管界朱家大屯門牌十八號居民馮春家內於十五日夜間三點許闖入胡匪四名各持利器登堂入室大肆威嚇當場搶去衣服等物二十七件官帖兩萬四千五十吊銀大洋五十元金票五元哈洋一元席捲所得呼嘯遠颺追匪賊逸去後其失主始報告分駐所派警追緝云云

警匪大激戰 打下短槍兩枝

長春市公安第一區管境康寧街杜家大院門牌二十七號居民張官鳳住宅內於日昨（十六）下午九時許闖入胡匪三名擬圖行搶彼時事主全家大爲驚恐喊叫匪等奪門出走倉皇飛馳間在與運路附近適遇一區巡邏警察王鳳岐朱德升向前盤詰雙方竟演肉搏戰歷時甚久結果當場捉獲胡匪段學孔一名打下自來得手槍一枝八音子手槍一枝逮至第一區公安分局訊據胡匪段學孔供稱現在大矢組充當苦力今此結夥爲匪不虛[illegible]押依法懲治云又訊云斯夜警匪在鹽倉路激戰之際以寡衆關係其警察王鳳岐所持之大槍有被胡匪奪去之說未悉確否更聞公安當局對於此項逸匪正在嚴密追緝中云

鎗斃盜犯四名 又有四搶匪 在朱家屯行搶

長春縣淸鄉局長趙汝棋氏前據長春市公安局督察長原鏊開張學武在市內拿獲結夥行搶西三道街住戶徐廣純之手槍胡匪張寶海吳坤袁義升魏廣蘭等四名疊次研訊供認糾衆行搶不諱呈由吉林淸鄉總局批令照准依照懲治盜匪條例均處死刑遂於今十六日午正十二點將該犯等押至刑場槍決示警云

貔子窩

陸軍之練習 觀者人山人海

於月之十五日由旅順來陸軍數十名帶有大小重礮十餘架於十六日午後一時假糧市西畔開重礮練習大會往觀者人民人山人海共演二時之久礮聲隆隆振天動地誠謂空前未有之盛擧云

溥傑氏來京 要人紛紛蒞京

大滿國執政溥儀氏之令弟溥傑氏於十六日下午時搭乘滿鐵急行車由奉天方面到長下車後直赴執政府又滿洲國京師最高法院長林棨氏大同報社長王希哲氏均於十六日下午到京又吉林省警務處秘書張仲浦王家豐三氏均於十六日下午由吉林到京云

吉林

日領館舉行 陸軍紀念式

吉林省城商埠地日本領事館現因以日昨爲陸軍紀念日急應舉行紀念式用資紀念該館遂於日昨在該館後院運動場擧行陸軍紀念式屆時並鳴槍祝賀事前已通知中日商民勿庸驚惶云云

鈴木司令官 校閱日軍

日本軍鈴木司令官於月之十日在西公園關帝廟後江套內校閱晝上戰線分爲敵客兩軍實行射擊並由江沿安設迫擊砲數尊演放百餘响期前曾邀請中日要人參觀於是日午前八點日軍全隊出發至目的地後即行戰事工作一時砲聲隆隆中日賓客雲集計到有日軍鈴木司令官淸水領事早崎外交主任中國方面有李維周等各機關要人十餘位本報記者亦於是時參加於十二點時操演終結各客及軍隊均紛紛散歸矣

李旅長由哈歸來

吉林警備第二旅旅長李維一氏前者因公赴哈頃已事畢不便久滯李旅長已於日前由哈返吉云

槍斃鄭連長 向山裡逃去 駐防洋屯騎兵

昨據軍界要人傳出消息駐防洋大屯騎兵五十三團楊團內鄭連全連士兵百餘人因索軍餉於月之十日晚全體譁變並將該連鄭連長槍斃携帶迫擊砲兩門輕機關槍三架搶畢即向東邊山裏一帶而去軍署接電後即指揮該團跟踪追擊

四平街

由公主嶺解來 電灯廠搶犯

昨由公主嶺解到一名乃是匪犯搶電燈廠案中之一人據云本人於此搶案中曾分得大洋一百二十元其款尙未化完竟而犯案到亦不算冤屈但昨復從鄭家店解來之胡匪一名王漢章不知就是此匪抑或另是一人姑誌之以待調查

又一起搶案 損失一百餘元

道東南門裏某粉房於昨晚（十號）十一時許竄入胡匪十數名威嚇行搶計搶去現欵十餘元及衣包數件統計損失約不下一百餘元云

卍會會員日增多

本埠紅卍會爲馬關二公主持所行皆慈善事用欵則由馬翁籌化所以會務日增月盛事變後入會者益多現在之會員較以前增加數倍云

黑龍江

全省政治已入軌道 人事難免異動
各機關歸併或行裁撤 警務處長換否尚未定

黑龍江省自馬大將軍占山復任本省長官以來各機關雖然恢復舊觀因舊有一切公事正在淸理之際俟時局安定後本省政治馬君必能另有一番改革而引入軌道所有各機關人員賢者留否者去人事異動免不了聞財政廳長一席將以秘書韓君雲階最有希望云云至於各廳廳長因節儉經費起見能歸併者歸併否則裁撤耳又本省警務處處長一席是否更動尚在兩可

鄉間十室九空 農民無力耕種

本省商民由事變以來所受損失極大城內各大商號荒閉者亦多其餘雖然未荒閉不過勉强支持當局若不設法救濟恐全市均有倒閉之虞也再有四鄉胡匪由事變迄今總未斷絕而農民所有牲畜除被掠奪而外耕牛亦被宰殺已蕩然所存村戶種均被兵匪蹂躪一空故鄉戶之家不堪其擾均已搬至城內鄉間十室九空而貧寒之家男的被迫已於匪夥婦女被姦淫時屆春末轉瞬春耕之際農民無力耕種本省民食如何籌措以及失業者如何救濟請我當局趕快設法吧否則小民將要餓斃啦而地方治安又恐難得太平耳

鮮人遭搶掠 長警搜緝匪犯

黑龍江省同福胡同門牌二號院內住有鮮人某者於月之十日晚八鐘忽遭入便衣胡匪一人掏出手槍威嚇據聞當場搶去錢款若干並有煙土多少搶畢逃走事主即報告該管馬神廟公安分所該所長鄭君一面報告二分局轉報總局即下全局動員一面帶領警士數人親至發事地點勘驗畢即向匪人走的方向進擊因天已昏黑匪人已走多時未能追上遂至某網點此小醜而於警戒森嚴之中決難逃出法網矣

兩人俱斃命 索舊薪起衝突

黑龍江省前龍江縣公安局長許雨舟事變時跟隨馬主席曾往海倫遺缺由龍江縣長派充崔文林接替此次馬占山返江接任長官許某復又跟回龍江公安局長既然有人不便更換遂由長官委許爲巴彥縣公安局長即日接收至省謝委許有舊友張科長家住北關於月之八日午許某乎張家訪友正在談論之際忽有許之舊僚王某者至張家叫門云及面見許局長及見許氏寒暄後即向許索其舊日欠薪許即推辭並使其往其舊日長威嚴壓力而王某乃一武人性又粗魯即時亦大發其

安東

王縣長指日返安

安東縣長王介公前次因公晋省繼以收撫徐文海事項夕々返安面詣姜署長有所接洽等情已誌本報既而返省報告適值新國家建設執政就職祝賀大典該縣長尙須留省幾日縣長職責已委財務處徐處長代理茲聞王縣長三二日即可返安云

分署長奉令交替

安東市警察署大東溝第四分署劉分署長前次溝鎮闖入胡匪之際該分署長以警察薄弱未克抵抗以致鎮商民罹於匪災既而姜孝風署長乃以該分署長防務疏虞等情撤職遺缺以署內總科員前往接替等因該分署長奉令後遂於昨日前往溝蒞履新云

公主嶺

第一大隊奮力追擊 股匪突圍而逃
竄入伊通界不敢再來擾

縣屬長勝堡村方於地上月二十九日發現馬匪三十餘名報字戰五軍綠林勝統去盧葉莊劉景發馮禮等人票三名並車馬第一大隊長吳慶榮氏聞報立派王隊附率隊六十餘名馳往跟踪追擊至三區界縣陽寺一第與匪相遇遂由東北兩方進擊該匪等猶恃頑抗王隊附督隊奮力衝鋒酣戰數小時該匪勢已不支率衆突圍而逃當場奪獲騾馬五匹大車一輛救出盧某等人票三名均安全無恙復又整隊尾追追過伊通縣界竄逸無踪而還約獲人票車馬均已送縣公署招人領該匪等經此懲創當不至再敢滋擾耳

四平街分社啓事
啓者本分社長玆將本埠一切事務均委託陳君順五負責經理所有一切均由陳君負責各界如有事即請與陳君接洽可也
四平街分社長門田啓

皮口分社啓事
本分社經理占元君現代派處經理下職嗣後各界如有訂閱報章或刊登廣告者請與皮口分社長韓書延君接洽可也此佈
皮口分社長韓書延啓

本社啓事
逕啓者本報營口分社長李鑑平君現已辭職玆另委劉三君繼其後任嗣後各界如訂閱報章或刊登廣告者請與劉君接洽可也此佈

本社啓事
各分社若以現大洋以外鈔匯交本社時按左開行市
▲今日之行市
大洋兌金票 一七五五
大洋兌鈔票 一九九二
大洋兌小洋 一五五〇〇〇
經理部啓

如有在本報登廣告者請掛四〇三四電話

海城

玩弄手槍誤擊弟婦 或恐另有別情 救治無効已傷重身死 檢察處派員檢驗屍體

邑內城隍廟街住戶李向陽者曾在南關自警團服務於月之十二日由團返家在屋內玩弄手槍忽聽槍聲將其弟媳李氏彈由腰中穿過彼時尚未身死後即擡赴鞍山醫院診治因傷過重屢治無效遂在醫院氣絕身死該李家得信即雇人前往取回屍身以便掩埋云云邑內城隍廟街路南李家砲舖其兄弄槍一彈誤斃兩命等情已誌前稿十三日上午十時其屍身由鞍山擡回遂將屍身埋於西南城角龍王廟地方當經屍身娘家報告當局恐其案內另有別情遂經檢察處派員詣驗由上午十二時半驗至下午一時驗畢驗吏即行返處報告一切云

鄭隊長調充七區分局長 遺缺亦已委人

邑內警務局爲七區分局長自去歲事變該局長因股匪竄境寡不敵衆遂夤夜外出迄無音信當局維持治安起見遂將步兵公安第二中隊隊長鄭松齡氏調委以專責成辦理善後其隊長一缺另選妥員接充云云邑內公安步兵第二中隊隊長鄭松齡調委第七區分局長隊長遺缺未便久懸當局遂派委楊盛魁者暫行代理查楊君青年有爲精明幹練久歷戎行對於剿捕定能得當吾邑人民亦必得賴以安寧云云

湯崗子分所遷移

邑內湯崗子稅捐分所自去冬一接以任來對於稅收力求整頓只因湯崗子係屬日站每至冬季糧石外出稅收頗覺暢旺臨近大屯均係屬集鎮每至集日馬匹到集甚多擬在大屯收窯則往返實覺困難又兼青紗障起其携帶稅款尤感不便遂發情呈請財政局由財政局轉請縣公署備案業已照准將湯崗子分所移大屯村以便稅收云云

贓物均歸還原主

邑內縣公署前經公安警務局滕簡章氏曾於上月中旬率隊赴六七兩區剿捕當在七區界匪首劉祥令報字海紅家搜出油膝大箱八仙及椅子等項約四十餘件呈送縣公署布告招領昨日經失主山水屯住戶楊某將一切物品認領取保備案以免舛錯諺云物各有主誠非虛語云云

邑內公安警務局長滕簡章氏於上月中旬率隊在六七兩區搜巡當拿獲强掠民婦犯李達文業經槍決示衆并在七區金砣子搜出贓物三十餘件均分別布告招領昨日復在七區界得獲匪人掠奪糧石亦分別發給失主領回

哈爾濱

馬部長過哈 回江處理省務

參加新國家執政就任典禮之黑省長官馬占山氏於昨十三日由長春歸來到哈時馬氏爲免除一切麻繁計事先已囑附軍警各機關不須迎迓下車後即往道裏龍江交涉署寄宿故外間頗鮮知者茲悉馬氏定於十四日下午三時回黑垣住所云

東鐵理監聯席會議

赴長春參加執政就任典禮之東鐵督辦李紹庚氏於昨十三日夜十時四十分車偕其參贊烏澤生氏自長歸還東鐵新任各華理事爲酬酢李督辦並藉以介紹俄理監事起見特於十四日上午十一時以李氏名義召集華俄理監事開聯席會議用資聯歡同保睦誼並討論東鐵今後一切施政方針云

張厚琬辭職後 于處長已就職

哈訊東鐵路警處長張厚琬氏前此請假離哈已有月餘日前由原籍天津致電特區長官公署呈請辭職措詞非常堅摯并聲言今後將不能來哈當經轉請張長官照准遺缺委由該處副處長于鑑賓補充于氏奉委後即到處就職云

緊潰濱東胡匪 李旅長凱旋

近日濱江以東十數里之地點又發現大批股匪大半爲從前擊潰之反吉軍全部五百餘名均係馬匪在濱東十五里火爆杵子地方集合江南北附各村屯搶掠殆偏駐哈警備第二旅李文炳旅長於昨日(十一日)親率精銳步兵一營騎兵砲兵各一連當日早十一時即與匪接觸戰約一時許又來飛機一架助戰匪不支退至磚窰彼警備旅包圍戰至午後二時計匪向江北西北方逃走李旅長當派精銳一部跟踪追擊檢點陣線計擊斃匪徒十五名奪獲快槍十五枝戰馬四十五匹並奪下人票五名李旅長昨晚即已凱旋至追擊之部隊現在周家鎗地窩方正與匪徒激戰云

各機關歡迎本庄司令官

頃據確訊日本關東軍司令本庄繁氏因有要公於十四日來哈以故哈埠道裏外各機關法團首領皆預備歡迎

理事更動訊 李紹庚升督辦

東鐵理事會華方幹部職員前以理事長李紹庚升充督辦理事劉澤榮辭職鄒尚友留津而華方理事席位除以上三缺懸虛外僅餘一沈瑞麟原缺未動頃聞新國家政府將于東鐵理事會前項所遺各缺力謀位置大致亦已內定理事長一席以沈瑞麟氏提升爲有望其理事之缺將任郭麟伊里春金榮桂以外鄒劉沈約於下星期內奉到命令後即行發表云

黑河駐軍譁變訊

頃據本埠某進出口公司電訊江軍駐黑河第三旅某團突於本月十日晨刻譁變當於市內大行暴動焚掠商店該叛軍事後並未遠竄按黑河駐爲馬占山直系統轄軍據一般揣測云該部下級官佐叛變趁時機打毆上官以謀代取云

營口

招集分局長艦長 會議保護魚商

本埠漁業局趙局長現以各巡河炮艦出塢日內開駛各處昨特招集所屬漁業分局長及各艦長暨官等會議數小時不外認眞征收漁稅保護漁商魚船各項事宜云

局務暫由王秘書代理 趙漁業局長因公晉省

本埠漁業局々長趙震氏頃以某項要公須蒞省面謁當局已請准短假一星期于月之十四日首途赴省所有局務暫委王秘書代理云

周警士傷重身死

本埠四分局稅捐局分所轄界內住戶杜百恩家被匪夜搶擊斃警士韓子新等情已誌本報惟當日被匪擊傷頸部之周芳成警士一再延醫調治卒以傷勢甚重延至前日(十三日)上午溘然逝世現經警察當局買棺成殮請僧超渡于十四日晨安葬墓地聞周警士僅餘弱妻幼女日用不賓深望市當局對此捕盜捐軀之義警善恤其後使其九原瞑目可已

奉令公式文件 應改新國號

本埠各機關頃奉省令略謂三月九日爲滿洲國執政就任之期嗣後各機關一切公式文件均須改用大同年號以符定章云云各機關接到此項命令後已遵照辦理云

鐵嶺

於各界歡迎中 張督辦蒞鐵

蒙邊督辦張海鵬氏日昨由肖部到鐵我邑縣長王化南氏當率各界人士往站歡迎一面飭令警務處沿途戒備於午後三時許於各界歡迎中張督辦到鐵當與各界略事寒宣旋即乘車入城下榻於公濟棧云

王縣長宴請督署各要人 王司令亦蒞止

縣長王化南氏於日昨在縣府設筵邀請蒙邊督辦及彭司令兼李參議邀請各界作陪以資聯歡云

蒙邊剿匪第二支隊王司令於日昨上午十時蒞鐵至督辦工署行營請面示要公我邑縣長率各界人士在車站歡迎云

撫順

四區匪患已蕩平 二區仍不安靖 奸類勾結匪類滋擾閭閻 有槍有砲有馬勢甚猖獗

撫順三四區所受匪患甚劇業已由該區仕紳組織剿匪鄉團已誌前報於十二號下午該團聞富爾哈發現大股胡匪當由該團王中隊長率隊員會同東邊陸軍第十一連馳至該地遇悍匪百人互相開火該中隊長奮勇冲殺卒將匪人擊斃四名傷十餘名該匪知難相抗棄屍遠竄現在四區境內匪再不敢窺視各農民紛々回家預備耕種此後春耕有望該團與東邊陸軍掃蕩之功誠偉大哉撫順二區與縣街較近匪不敢窺茲聞當地出有奸民勾結匪類乘機擾鬧民不得安只得紛往縣街避難據聞該匪有馬有砲兇狠非常所騎馬搶自民間但所携之砲不知何處得來有無砲彈亦一疑問當局宜速圖之以安鄉閭也

被騙之婦 三適其主 已兩次告狀

天津某姓婦徐氏夫出外六年不返並且不得下落婦念夫情切時常托人打聽比鄰住戶素與關外人販子通知婦底蘊以爲奇貨可居由通人販子僞稱其夫在四平街開客棧並作假信附洋二十元令其赴四平街相會徐氏果墜其術中遂隨人販子出關至本埠秘賣與某娼寮及徐氏醒悟人販子早已揣之天天乃大哭大鬧決不爲娼氏仍不隨意乘便逃出逃至縣署呈控鄉人不敢到案徐氏雖得自由可是舉目無親無處投奔幸得官司店作保及留養得以安身深感該店之大德乃托爲尋主以資報酬果然覓妥南門外趙姓家聘金二百元全爲店主所得豈知過門後頗嫌夫老不甘久居又跑至法庭去告據云天津娘家還有兄弟經法庭判令與家去信着其弟領其回家且判令店家倒出聘金七十元以作盤費聞現在其弟業已到案惟店家尙未交到退金故此案尙未完結如弟尤未能動身云

瑣聞

△巡差逼勒起照

(通遼)本邑財務局長李文衡自蒞職以來對于地方苛捐嚴罰商民叫苦等情已誌本報于昨十二日又在南街東順興門首財務局巡差逼勒王樹藩起經紀證書查滿王爲商家道雖不甚豐然年食年用亦不甚缺不意經事變後損失一空數口之家其至飲食不繼困苦情況已達極點萬無奈中乃做無本生涯即經紀遂日奔跑一家僅可賴以苟活豈有餘資起經紀證書也擬新國家之稅率貧困一概核免例有佈告該豫務局巡差既不守新國家稅率竟敢在光天化日之下逼勒無力貧民强收捐稅目無法紀長此以往民不聊生未識咎由誰屬云

△催繳自來水費

(吉林)省垣自來水管理處新任總辦張團賢氏自蒞任以來對諸處務勵行整頓凡百刷新去弊興利日新月異大有一日千里之勢是以頗蒙上峰嘉許而對諸營業一項更非常注重力求改善以免似前者之賠累俾重營業而增收入茲查各飲戶照章繳費者固屬不少但拖不繳納者亦屬有之長此往誠恐妨營業之收入該總辦深鑒及此未便任其長此拖欠遂於日內派員分赴各飲戶催繳以先所欠水費以資彌補誠若是之認眞去作則自來水不難發展亦即我吉垣人民之福音望張公其勉諸云

△省垣枝柴漲價

(吉林)省垣左近向以枝柴木拌爲大宗燃料不料現以天氣已暖道路泥濘運輸困難以及日來枝柴木拌均大形漲價較去冬約漲價十分之二三云

△查拿鄉屯聚賭

(營口)縣公安局長王煥洲氏近查鄉間賭風甚盛囑該鄉民若不嚴行查禁貽害閭閻實非淺鮮特于昨通令各分局嗣後凡有鄉民聚賭情事飭警嚴密搜查懲辦以清盜源而杜澆風

△鐵廠招募工徒

(口營)本埠各鐵工廠數家近因廠內工徒不敷支配特添招工徒四五十名年齡須在十五歲以上粗通文字身體健壯者爲合格者以三年爲滿期有志工業者盍興乎來

△合謀傾東被控

(營口)本埠魚商雙興福開設九十餘年生意非常發達頗有厚成其股東原爲王原兩家別無他股數十年以來頗得紅利不料原股奈成斌欺王股東年老無能與執事原樂等合謀傾東狠狽爲奸各分肥大洋數千餘元昨被王某之子庭惠在地方法院呈控東影合謀僞造帳目侵佔財產事實已經劉院長受理票傳被告原某等到案審訊查看數十年之賬目有無僞造合謀傾東之弊究竟如何判斷俟訪再誌

△名醫來營懸壺

(營口)本埠永世街東咸春堂藥局開設蓋有年矣所售各種藥料眞正無欺信用素著生意頗爲發達現聘名醫李秉元氏在該堂懸壺聞李醫士曾在蕎平儒醫高駿軒老先生處受業四年專心研究醫學畢業考試成績最優已在各處懸壺十餘年對于內科諸病症無不着手成春此次受聘該醫本良醫之旨抱濟世活人之懷是以求醫者前往接踵門庭若市大有應酬不暇之概云

△于醫妙術過人

(瓦房店)新市街康德記大藥房醫士于君秉懿將萬子辛夫人病病治癒業誌前報現有警察署高等刑事李不聲夫人因產後喉症腫痛難堪病至危極經醫院將喉腫治消其別症未經治愈延醫數位亦未出效遂邀于秉懿君診治初劑則見大功繼服數劑病告痊癒脫險爲安足證于君妙術過人可謂瓦埠福星至矣

△買賣茶葉糾葛

(鞍山)遼邑城內大什字區路北福裕永茶莊於昨有鞍山分記小舖內掌櫃至該號買茶葉五十斤內有五斤九毛六分充壹元六毛價碼售賣容心巧取欺詐鄉愚双方大起糾葛經勸解按價賠償完結云

△鄭所長之頌聲

(黑龍江)馬神廟公安分所所長鄭慶霖少年英俊作事認眞對於管界商民無不設法保護每遇兩家口角等事控於該所之時該所長力爲排解務使兩造和平了事方休故接事以來頗得商民愛戴云云

△戒煙又行定期

(金州)志書室附設戒煙所經費純由各慈善家捐助襄辦義舉歷有年所得成績不着每因經費倚闕一時中止近蒙富室邵君愼亭之令政仙逝節儉葬費惠贈小洋貳百開銷有着擬定夏曆二月十二日勸化一般癮君子入所戒除痼疾免却被嘲癈民煙鬼之譏俾入自立謀求生活之路際此良機愼勿錯過云

△龍燈上街熱鬧

(三十里堡)每逢舊曆二月二日到處有玩藝娛樂堡市亦有龍燈大街小巷男女老幼人山人海爭看玩藝云

△同昌泰之火警

(長春)市大馬路北門內路西同昌泰柳條包舖工徒等不愼於火竟於十五日夜間九時許突告焚如倐然間火光四溢幸經公安消防組趕到由警憲官長指揮之下立即撲熄幸未釀成巨患亦云幸矣

(廣)奉天萬芝堂藥店(告)

復　茸　立　止

補腎丸　咳嗽藥

此藥專治男子先天不足後天虧損少年破身太早房勞度精腎虛腎寒精冷如冰不能種子陽痿不興興而不久夢遺滑過腦髓空乏腰痛耳鳴精神短少自汗骨蒸以及婦女經脈不調赤白帶下下元虛冷久不孕育等症服此藥添精種子壯陽補腎大有奇功每匣現大洋一元五角一打十五元半打八元整

專治男女老少諸般咳嗽不論年深日久虛損勞傷咳嗽吐血痰中帶血傷力咳嗽肺虛痰喘睡臥不安飲食少進內傷外感肺經不清此藥善能止咳定喘養血清痰能補能和能清能散管保去根永不再犯立見功效每付現大洋四角五付一元八角十付三元五角整

總號奉天大西關中間路南 支號商埠北市場路北 日本站大街路南 萬芝堂啓

本堂電話 四一四三號

外埠代理

大連 華泰藥房 華西藥房 同德藥房 德新藥房 天德藥房 ─ 大連 普蘭店 康德記 義和堂 蓋平 恒裕堂 海城 天齊齋 千金寨 福順增 ─ 旅順 德泰號 鳳城 乾德昌 恒順慶 安東 福興堂 成仁堂 ─ 安東 東益增 兄弟藥房 芝蘭芳 大孤山 安福藥房 營口 廣順號

外埠購藥郵費自備　本堂醫師宋子岐孔益忱應診

橫濱正金銀行

本店 橫濱　資本金 壹億圓　積立金 壹億壹千七百參拾萬圓

大連分行　代表電話 三一六一番　專用電話 六〇一五番　宿直電話 四六二七番　海關稅取扱所

支店 中國 日本 歐美 滿洋 東俄

東京、名古屋、大阪、神戶、下關、長崎、青島、濟南、天津、北京、漢口、上海、香港、廣東、牛莊、奉天、開原、長春、哈爾濱、德東、附基、西貢、爪哇、新嘉坡、蘭貢、孟買、加爾各答、孟中達拉、馬尼拉、里昂、漢堡、巴達維、諾克、倫敦、紐約、舊金山、羅斯安接、晉突爾、利亞嘉尼、悉約、斯列斯、夏育遼

長春 益發銀行

安東 上海 天津 北平 樂亭 家河湯 濟南 泰安 周村 灤縣 山海關 德州 留守營 煙臺 昌黎 青島 奔城

本行專辦各處匯兌並作存放各種欵項外放信用保證貼現抵押收存定期活期均可相商規定利率無不公道亢匯計分信匯電匯四票匯等類悉從客便所收匯費特別低廉信用素著手續簡捷久爲各界諸君稱善並爲便利顧客起見收付各欵及匯兌甜項於營業時間外猶可通融茲將通匯各處地點列下 哈爾濱 黑龍江 安達站 雙城 張家灣 三岔河 烏吉密河 事草安 崗 望奎 拜泉 克山 北林子 佳木斯 富錦 吉林 樺皮廠 下九台 四平街 大連 開原 公主嶺 營口

本行營業部(日電話二〇五 匯兌部日電話二六一 電報掛號華文四一三五 經理室日電話二九六 總儲蓄日電話六七三 三六三)

株式會社 滿洲銀行

大連市伊勢町六十九番地　電話代表四一二一番　振替大連三〇三番

資本金一千萬圓　頭取 村井啓太郎

支店所在地

金州、普蘭店、皮子窩、鞍山、奉天、小西關、鐵嶺、公主嶺、范家屯、長春、吉林、撫順、本溪湖、安東、興隆街、新義州

雙美人牌面粉

最進步之白粉爲

具眞正之化粧美令人醒目歡心……予以徹底之化粧美者厥惟白粉

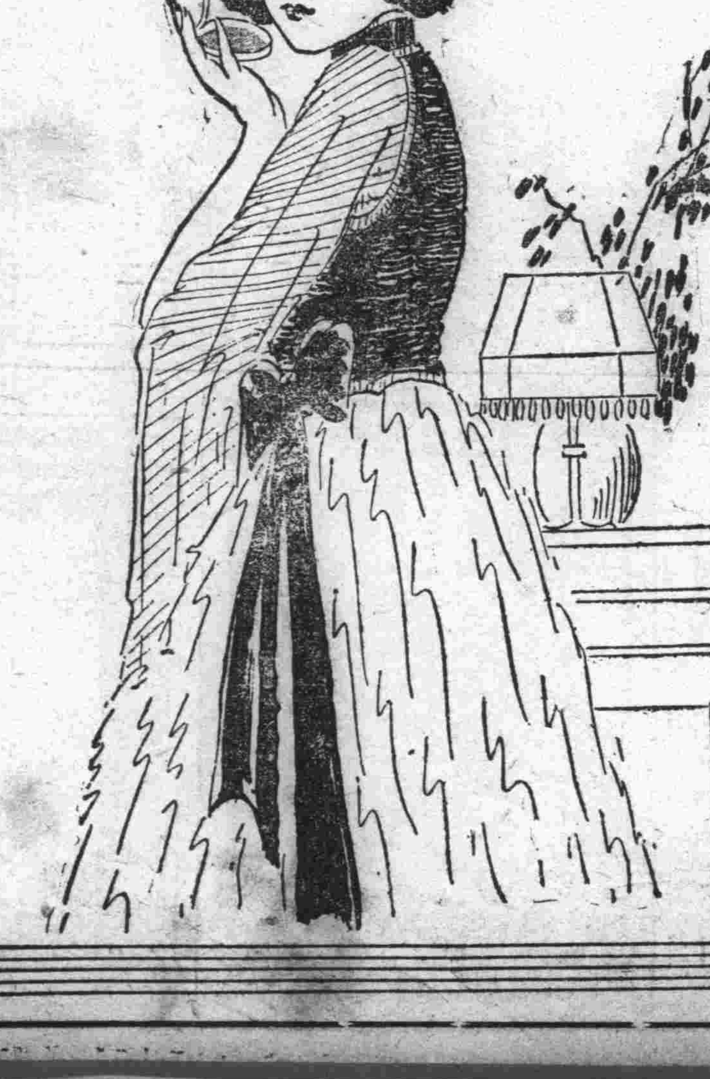

クラブ石鹼本店謹製

題自畫山水（香雲 渡貫 勇）

其一

倪黃呼不起、誰繼畫才雄、山色朝昏變、雲心今古同、亭危仍有路、樹靜欲無風、自信傳神妙、非存巧拙中、

其二

空靈唯一氣、快寫兩餘奇、抽裏或藏巧、畫中猶有詩、雲飛山欲走、水激石皆欹、筆應天機動、神來在此時、

辻澤萬水曰、二首於畫裏、深得要訣、君書畫雙絕、亦能詩文、得意可想

新柳（蕘香 八木 寬）

江上春寒酒旆輕、高前裊娜太多情、錦帆故事歸隋帝、曬曲當年憶沛城、弱縷斜垂誰繫馬、柔條閒拂未藏鶯、無端憐此參々綠、堪染詩人鬢幾莖

萬水曰、烹鍊備至、詠物上乘

小隱（磐間 山口 正德）

鏡水之陽竹外家、筆山遙黛映窗紗、賞心翻在不多處、雪後早梅三兩枝

萬水曰、主人風丰、宛然如見

登嶽雜詠（無聲 青山 尚文）

其一

金銀水在絕巔清、鳥道白衣魚貫行、靜夜珊珊仙佩響、雲中玉女步虛聲

其二

仙雲夜鎖最高峰、十丈花開秀氣鍾、夢立玉皇香案側、一枝手抹碧芙蓉

其三

暮投石室麾星漢、朝躡雲梯看旭暾、浩浩天風吹我髮、傍攜玉女洗頭盆

辻澤萬水曰、三絕似遊仙詞、讀者恍如神遊

路（續）（藝丁）

王科長耀祖哈々的一邊笑、一邊翻着日本話

「姐夫你說的是什麼話？」

「你問你姐姐吧」

「他說的是 貞玉回答說 一不錯，世華眞不含糊 令姊是女師畢業，不但會英文，逆日文都跟我學會了 這個時代英文不値錢，還是日文有價値，別看你姐夫沒有進過中學、可是還能娶女師畢業生呢」

「躍祖！你和誰喝了酒？話越說越多了」貞玉覺着她丈夫過於粗野有失了大車務科長的尊嚴、把話給支吾過去

姐夫！請你把這像片和履歷書給拿去報名吧！」

「好吧！」耀祖把照片接過瞧了瞧

「長的到很端方、可惜沒有…」

「沒有什末？」貞玉問

「你來看！」耀祖從洋服皮袋裏把自來水筆拔下來在從日記本上扯下來的一塊紙上寫着「可惜他沒有好姐姐」交給了貞玉、又裝着正經面孔說

「貞！你好好把那紙片放起來，省得我忘了李先生的名字，可惜他沒有把年齡寫上，我說的就是這個，你趕緊追問什麼？連這點常識都沒有，還要考試嗎？」最後一句放輕了聲音

「世華！我失陪、街上還有事多謝科長幫忙、太太代勞」克成向着他們施了一禮告辭要走

「李先生吃完飯再去吧！世華你去去」王太太在喊着叫、克成走出了門口、向着貞玉滿臉泛着感謝的淺笑、回過頭又施了一禮疾走如飛袢街裏客店走去

世華在客廳裏哄着小慧玩耍、耀祖和貞玉走進了裏房

耀祖隨手帶上了門很沉重冬的坐在了藤牀上（未完）

文孽（一）（瑯琊生）

瑯琊生於去歲杪、還自香洋、寄來小說數種、文孽其一也、斯篇係追述其大學時代賦友某女士與某教授調侃之事、讀之令人發噱、按某女士文學甚佳、爲吾鄉才媛之一、近聞其芳跡、似在舊都而瑯琊生亦行抵香港、將經廣東陸行北上、春樹暮雲、不勝渭北江東之感矣、鳳兮附誌

初秋的下午、太陽在掙扎中維持他的熱烈、黑白大學上堂的鐘、突然的敲斷了柳陰下一伙一伙的清談、不消說青年男女們飯後的餘佬、也隨着鐘聲、飛入了雲間不少

一個細長的男孩子、一手撫弄着適纔忘記加了油的學士頭、一手拿着很新的一本講義、約略有十幾頁的樣子、站在預科一年級國文教室的門口

「這點鐘幾國文卷子了」他望到廊下他們的國文教授、拿着很多一些國文卷子、便忙的回過頭來、對他的同學們喊、喊着也便坐下了

「發文了、發文了」坐在門近旁的幾位、先聽到他的報告、也像値得宣傳似的回頭傳遞

「這是你們第一次的文章」周教授很沉靜的發言了「大體很好、語體的彭君那篇很雅潔、密斯盧那篇文言的、很古健」周教授說着很自然的望望盧女士又望望彭君、再望望盧女士、班上幾十個人的視線也隨着周教授的目光流轉。在後幾排的男生、因爲熱烈的欣賞這位古健的女作家、也有故意跑到前排的同學處、借刻鉛筆刀、藉便望一眼的、當然她的坐次、他們是先問好了的、第一行、第三位

這類的題、也好作、也不好作、周教授似乎咀嚼着某一篇文章、繼續着這樣徐徐的說「所謂好作者呢、故鄉風景、是最熟知最習見的、用不到別處去尋材料、所謂不好作者呢、人都有忽略眼前的毛病並且習慣了的景色、也不似新見到的一切、易得感受刺激、所以故鄉雖在目前其如略不經意習不覺異何呢？此外還一點、人對於他的故鄉、每又容易犯了知到太多的病、太多的結果、便一部二十四史不知從何處說起了、諸位此次文章、便有不少的被多所累、山間寫兩句、又想起了江上沒寫、春月寫一句、又想起秋柳沒寫、結果呢、全體的景色、當然描寫不出來、部分的也破碎不堪、但任是如何、有了這次文章、我對於諸位的故鄉、倒有了一層認識」

「密斯特彭、你的語體文、寫的是很潔」周教授又望着彭君這樣說「短篇記事散文、第一是要潔的、固然略而枯燥、也本弟寡味、你歡喜看近代人的作品、可以向我說、我有的都可借給你」（未完）

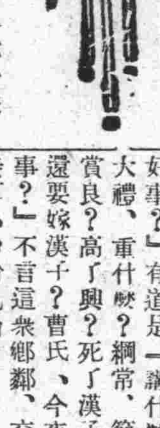

吸鴉片悔嘆（信）

慘乎鴉片煙、爲害非淺鮮、憶起從前事、不禁淚潸々、承受祖遺業、資產逾巨萬、衣服盡華麗、每飯必肥甘、嚴冬擁爐坐、風雪不知寒、盛暑置電扇、赤威弗覺炎、如此念餘稔、恣情縱意歡、化費雖浩太、資財未稍減、閒居苦寂寥、乃吸煙消遣、初意爲作戲、詎知被纏綿、錦榻側欹臥、嬌妻代燒煙、日久癖積深、體弱四肢懶、對面話絮絮、樂趣意綿綿、縱有意戒絕、癮重實難斷、家事全拋棄、日與孤燈伴、數天一斤土、餘錢漸用完、房田咸賣盡、生計立即難、妻妾賦仳離、子女亦分散、所餘只自已、無侶形影單、托鉢沿街討、頻頻惹人煩、三日未一飽、饑餓已不堪、破衣不遮體、蓬首又垢面、夜則露天宿、備嘗苦與艱、回想曩時、懸殊似天淵、峭崖思勒馬、噬臍已是晚、長此不戒除、難免溝壑填、凡屬同病者、前車可殷鑒、

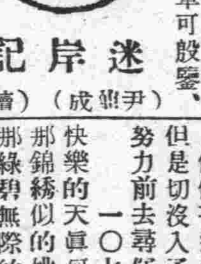

迷岸記（續）（尹與成）

一般觀者、咸已早知向曹氏家中出發、街談巷議、紛紛亂論、有道是『講什麼？天良不天良？刻薄成家、理無久享？賭博坑人、生子不良々若是有了錢財、娶了頭房還要娶兩二房？孫槐？今夜好事？』有道是『講什麼？大禮、重什麼？綱常、節烈賞良？高了興？死了漢子、還要嫁漢子？曹氏、今夜美事？』不言這衆鄉鄰、交頭接耳、紛紛亂論

却說孫槐轎到曹氏門首、曹丹及金嬌苗一虎、迎入房中一見曹氏、著紅掛綠、塗脂抹粉、滿頭珠翠、打扮得大仙似的、二人行完了見面禮孫槐在前、曹氏在後、衆人前護後擁、上入花轎、吹管齊奏、催動轎車、撲奔孫府二人坐在轎內、兩情相同、喜氣洋洋、說不盡那種種得意正快感、只想今夜之夫妻決非那在日露水的夫妻可比！一不受奔波、二不受驚恐三不招、吹、四不畏人知、誠可謂永逸不勞之夫妻矣、不言二人在轎內奮動興味、再說、馬車夫、業已進了孫氏大門之內、二人下轎、拜罷大地祖先、夫妻又交拜了、細打的、夫妻二人、在洞房內、交杯換盞、說笑吃喝、又有許多的親友陪伴著湊趣、直鬧到了二更時分、衆親友各自散去、彼夫妻二人、放下了寢帳、共入羅幃、這一夜的光景、雙方都不用下那『哀的美敦書』戰表）而即挺槍舞刀、官起戰來、今夜之戰、不消說、當比往日之戰耐鏖、次日晨起、梳洗已畢、食罷朝餐、那曹氏步出庭中、見這崇宇峻閣、鉤心鬪角、蟠蟠焉、囷囷焉、蟲不知其幾千萬落、而幾乎不辨其東西南北、這心中愈欽敬孫槐之爲人矣、而幾乎不辨其東西南北、尤幸賴這太陽在空中之暗示其方向、不然、這腦海中、還得大費想像矣、自想余幾世修來得如此厚福、住斯高樓廣廈、眞不妄爲這人生一世也、不言曹氏、隨喜中庭、心中自美

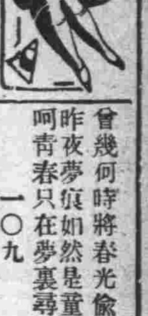

暮春集（七）（曉旭）

一〇六

黃昏了！

人們不住的徘徊、

人們似乎遮住了幾層薄霧、

但是切沒入了岐途、

努力前去尋你歸路！

一〇七

快樂的天眞何處尋。

那錦綉似的桃花、

那綠碧無際的茹茵、

那荷塘和柳林、

唉！都不向從前那樣！

大眞呵？何處尋？

不歸徵徵的夢痕、

一〇八

曾幾何時將春光偸偸的拋棄、你的確是黑暗的先兆嗎？

昨夜夢痕如然是童年天眞、

呵青春只在夢裏尋！

一〇九

這聖水灌透我的心苗、

居然使我的心潮換變了、

生去了新的思想、

今我去劈開了黑暗的途徑、

一一〇

不怕狂風暴雨的吹殘！

不怕黑暗遮住了光明、

只怕你不能奮鬪、

竟把青年空度消失了！

一一一

牡丹呵！

你生在百花叢中！

放着粉蕊和綠葉、

微風傳佈你的清香、

使我陣陣輕爽、

一一二

雲與霧迷漫着我的前途、

我掙扎出去始終入了岐途、

雲霧呵！

一一三

我不希望愛人來理我、

理我我依然不作、

並不是惡那甜蜜的情侶、

是我怕金錢的壓迫、

一一四

有多少失望的青年、

終尋不着他們的情侶！

有多少償花的少女、

怎麼不能來安慰他們失望的心肱！

一一五

荷盤上捧着露珠點點、

微裂着粉瓣代着笑容、

似乎迎我的前進！

—前進的吻她、

一一六

這可惡的奸徒！

你欺侮世人的心臟、

如何這般的冷淡、

竟走着黑暗的世上、

劉翁（知非）

劉恩溥者、滿淸光緒年間之翰林公也、據云劉係嶠起其祖曾爲本縣吏、適縣中出一訟案、原告呈某被告人、强姦其女經數審後、斷爲死罪、拘押監獄中、被告之妻某氏、因其夫獲罪、不得自由、在家作炊、親自提籃送與夫食、自銜內行走、某氏年方小艾、姿色過人、但不流於邪辟、亦貞婦也、劉祖爾時、年亦不過三十餘、見某氏自門前過、遂發狂言謂家中有妻如此、而必交結野鴛鴦、以致生命不保、眞咄々怪事、該婦如肯伴吾一宿、吾定爲設法營救也、在劉祖彼時、年輕發狂、出此戲言、本非眞心、而孰意某氏聆之、竟認眞矣、俟夫食畢、將家具送回家中、待夕陽一落、燈火纔明、便穠妝盛服、自投於劉祖公事房內劉祖燈下獨坐、遍閱日間公事、忽聞簾鉤微響、擡頭觀看、見一絕色佳人、婀娜來玉立燈前、初猶疑爲鬼狐、毛髮聳然、既詳察其形、方知其係某氏、不知暮夜之間到此胡爲、復一作想、想起白晝所說之狂言、不覺羞愧後悔、無地自容、某氏覩此情狀、不待劉祖開口、先自言曰、余係一婦人也、因君能爲吾不良人、設法免死、故不惜含垢忍辱、以赴桑中之約、君係堂堂丈夫、言所出口、駟馬難追、君其若之何、劉祖至此不得不以實言告曰、日間所云、乃戲言也何可便認爲眞、某氏曰、此何事也、豈可以戲言搪塞、余既來之、則安之可也、劉祖見其救夫心誠、且曾婉既不肯去、外間有坐請坐談、某氏遂坐、劉祖自在內屋、相隔僅一布簾、即在燈下觀書一夜、至天色大明、劉祖諸某氏曰、可以去知、臨去語劉祖曰、君雖禮義君子妾濡黃河難清矣、不良人之性命、實託君子、妾去矣、劉祖待某氏去後、自思欲救而不得、欲不救而不能、將原告之呈詞揀出、前後尋繹並無一隙之可乘、於是坐臥思維、忽起而大叫曰、蹤在斯矣、蹤在斯矣、當日從俥縣官、提案覆審、原被告俱已提到、對官原告之母言曰人命關天、不可味良、誤人則必反坐、原告婦仍執前言、毫無更改、劉祖任曰、一次强姦即犯此重罪原告婦急對曰不只一次、聞斯吾女也、縣官聞言、拍案大怒曰、不只一次、然則非强姦、乃順姦也、爾安得胡告、斥之結案了事、將被告人責數十板、令其改過向善、劉祖之爲人、從此闔縣欽敬、至其孫恩溥、身登科甲、門庭改換、人謂皆乃祖見色不亂之所積也

古本金瓶梅

第十四回 李瓶姐牆頭密約 迎春兒隙底私窺（三）

原來大人家有兩層窗寮、外面爲窗、裏面爲寮、婦人打發了鬟出去、關上裏面兩窗寮、房中掌着燈燭、外邊通看不見、這迎春了頭、今年已十七歲、頗知事體、悄悄向窗下用頭上簪子挺簽破窗寮上紙、往裏窺覷、二人在房中不料迎春在窗外聽看得明明白白、聽見西門慶問婦人多少青春？李瓶兒道、奴今年二十三歲、因問他大娘貴庚西門慶道、房下二十六歲了婦人道、原來長奴三歲、到明日買分禮兒、過去看看大娘、只怕不好親近？西門慶道、房下來自好性兒、婦人又問你頭裏過這邊來、他大娘知道不知、儻或問你時你怎生回答？西門慶道、俺房下都在後邊第四層房子裏惟有第五個小妾潘氏在這前邊花園內、獨自一所樓房居住、他不敢管我、婦人道、他五娘貴庚多少、西門慶道他與大房下同年、婦人道又好了、若不嫌奴有玷、奴就拜他五娘、做個姐姐罷、到明日、討他大娘和五娘的鞋樣兒來、奴親自做兩雙鞋兒過去、以表奴情、說着又將頭上關頂的金簪兒、拔下兩根來、替西門慶帶在頭上說道、若在院裏、休要叫花子虛看見、西門慶道、這理會得、當下二人如膠似漆、盤桓到五更時分、窗外鷄叫東方漸白、西門慶恐怕子虛來家、整衣而起、照前越牆而過、兩個約定暗號兒、但子虛不在家、這邊就使了鬟在牆頭上、暗暗以咳嗽爲號或先丟塊瓦兒、見這邊無人方纔上牆、這邊西門慶、便用梯橙扒過牆來、兩個隔牆酬和、不由大門行走、街房隣舍、怎的曉得

却說西門慶扒過牆來、走到潘金蓮還睡未起、因問你昨日三不知、又往那裏去了這一夜？也不對奴說一聲、兒西門慶道、花二哥又使小廝邀我往院裏去、吃了半夜酒、纔脫身來家、金蓮雖相信了、還有幾分疑影在心、一日、同孟玉樓飯後、在花園亭子上做針黹、猛可見一塊瓦兒、打在面前、那孟玉樓低着頭納鞋沒看見、這潘金蓮單單把眼四下觀看、影影綽綽、只見隔壁牆頭上、一個白面、探了一探就下去了、金蓮忙推玉樓指與他瞧說道三姐姐、你看這個是隔壁花家那大了頭、想是上牆瞧花兒、瞧見俺們在這裏、他就下去了、說畢也就罷了

到晚夕、西門慶自外赴席來家、進入金蓮房中、金蓮與他接了衣裳、問他飯不吃、茶也不吃、趁趄着脚兒、只往前邊花園裏走、這潘金蓮賊留心暗暗看着他、坐了好一回、只見先頭那了頭在牆頭上打了個照面、這西門慶就蹅着梯橙過牆去了、那邊李瓶兒接入房中、兩個厮會不題、這潘金蓮歸到房中、翻來復去、通一夜不曾睡、將到天明只見西門慶過來推開房門婦人睡在床上、不理他那西門慶先帶幾分愧色挨近他床上坐下、婦人見他來跳起來坐着、一手揪着他耳朶、罵道、好負心的賊、你昨夜端的那裏來、把老娘氣了一夜、你原來幹的好事我已是曉得不耐煩了、趁早實說從前已往、一一說出來我罷休便、但瞞着一字兒、到明日你前脚兒過去、後脚我就要嚷起來、教你負心的囚子、死無葬身之地、你託了人攔住他漢子在院裏過夜却這裏要他老婆、我教你吃了、嗔道昨日大白日裏、我和孟三姐在花園裏做生活、只見他家那大了頭、在牆那邊、探頭纖腦的、原來是那淫婦使的勾使鬼來勾你的了你還哄我老娘前日他家那忘八、半夜叫了你往院裏去原來他家就是院裏、西門慶聽了、慌的裝矮子、只跌脚跪在地下、笑嘻嘻央及說道怪小油嘴、禁聲些實不瞞你、他如此這般問了你兩個的年紀、到明日討了鞋樣去每人替你做雙鞋兒、要拜認你兩個做姐姐、他情願做妹子、金蓮道、我是不要那淫婦認甚哥哥姐姐的、他要了人家漢子、又來獻小殷勤兒我老娘眼裏、是放不下砂子的人、西門慶滿臉兒陪笑、說道、怪小淫婦兒、麻犯人了、他再三教我上覆你來他到明日、過來與你磕頭、還要替你做鞋、昨日使了頭要了吳家的樣子去了、今日教我携了這一對壽字簪兒送你、於是除了帽子、向頭上拔將下來遞與金蓮、金蓮接在手內觀看、却是兩根番石青填地金玲瓏壽字簪兒、乃御前所製宮裏出來的、甚是奇巧、金蓮便滿心歡喜、說道、既是如此、我不言語了自此之後、金蓮非但不禁止西門慶、往李瓶兒這裏、有時且代爲望風、恐怕上房知道、一日西門慶正同過牆來忽被犬兒狂叫、陡然一驚、失足跌下、金蓮只聽得撲的一聲、時正東方乍白、趕緊上前觀看、果然西門慶橫臥牆陰、推之不動、嚇得金蓮面如土灰、連忙喚起春梅將他扶到書房中揉腰搥背、半日方醒、當日就推害病、在金蓮房中、養息幾日、便與金蓮十分和好、看官聽說、凡魘魅鎭之物、自古有之、金蓮自從劉瞎子「回背」之後、不上幾時、使西門慶變嗔怒而爲寵愛、化憂辱而爲歡娛、再不敢制他、正是饒你奸似鬼也吃洗脚水

奉山鐵路管理局車務處廣告

本路奉天錦縣間第一一一次第一一二次旅客列車行車時刻均自二月廿四日起照後表改訂實行并自同日起溝幇子盤山縣間每日添加第三二三次第三二四次混合列車一往復恐未週知特此廣告

計開

奉天錦縣間旅客列車行車時刻表

民國二十一年二月二十四日起實行

下行 111次	站名	上行 112次
6•00	奉天總站	16•05
1[illegible] 30	南滿站	5[illegible] 40
40 50	皇姑屯	30 15•20
7•15 16	馬三家	55 54
44 45	興隆店	26 2[illegible]
8•03 15	巨流河	14•07 5[illegible]
34 40	新民縣	35 24
9•00 01	柳河溝	04 13•03
18 1[illegible]	白旗堡	46 4[illegible]
4[illegible] 55	繞陽河	22 12•09
10•14 15	勵家窩舖	50 49
30 31	唐家窩舖	33 32
48 11•05	大虎山	11•15 55
23 25	高山子	37 35
50 5[illegible]	靑堆子	1[illegible] 1[illegible]
12•02 03	[illegible]家屯	10•[illegible] 59
1[illegible] 40	溝幇子	4[illegible] 25
13•0[illegible] 0[illegible]	羊圈子	[illegible] 9•02
1[illegible] 22	石山站	4 4[illegible]
45 47	大凌河	1[illegible] 1[illegible]
14•05 06	双陽甸	8•0[illegible] 5
14•25	錦縣	7•4[illegible]

溝幇子盤山間行車時刻表

下行（321）	（混）（323）	站名	上行（322）	（324）（混）
6•20	15•3[illegible]	溝幇子	9•22[illegible]	18•35
34	16•04	胡家	4[illegible]	70
56	[illegible]6	[illegible]舖	4[illegible]	55
7•23	16[illegible]3	盤山縣	8•2[illegible]	7•30

自二十一年二月二十四日起實行

七世家傳秘方現寓奉天小西關寶慶堂應期將世傳良藥照原價減半出售歡迎顧主之雅意也

世傳良醫張夢九專理嬰兒雜病

嬰兒大救星

市署化驗許可

平熱散 主治瘟疹瘟毒驚悸失魂內熱咳嗽喉痛感冒傷風午後發燒一切抽搐及四時不正之瘟病服之無不立效

消疳散 主治瘟疹瘟毒後飲食減少身體疲瘦及各種疳症有病服之立愈無病服之可保安全

止痛膏 專治提升嬰兒氣卵一貼管保斷根凡小兒腹痛風寒瀉痢不止及女子下部寒盛經血不調久不受孕等貼之立能收效

本外埠各大藥房均有代理

總批發處奉天小西關寶慶堂

清血掃毒

清血敗毒露

專治花柳諸毒五淋白濁一二三期梅毒皮膚癬疥瘰癧癰疽小兒胎毒及一切遺毒惡瘡腫之百發百中萬應萬靈如患諸症不請試用方知言之不謬也

招募各地代理簡章函索郵寄

撫順新站 義和謙藥店

資本金壹千萬圓

帝國海上火災

社長 安田善五郎

火險及水險

滿洲總代理店 大連市山縣通二三一

國際運輸

代表電話三一五一 保險部

（如承賜顧請用電話或信片於左近支店或出張所可也）

各科診療 愛克斯光科 健康相談

大連 小崗子

博愛醫院

電話五四六七番 六八〇九番

院長 孟天成

副院長 日冲飛那

骨折脫臼 齒科技工 阿片嗎啡戒治 病理病原檢查部 各種肛門病

先施雪花香

代理處 大連 洪順 協源 茂和

營口先施分莊啓

久保田寫眞製版所

寫眞銅版與凸版凹版

大連市武藏町六六

電話八六三一番

高等旅社

協和公寓

特点 地址適中 價格低廉 房間整潔 器具完美 擬機電話 各屋齊備 自置汽車 異常便利

夜間入港電報船車均由本寓接送

大連市大龍街四十五番

電話代表八一一六番 替振大連三二二四番

資本金壹阡貳百萬圓

株式會社

正隆銀行

本店大連

頭取 安田善四郎

櫻花臺發生慘劇 母子四人均被殺

三孩酣睡中刀入頸間魂歸西去 犯人係男僕逞兇後服毒圖自殺

大連

因怨恨、痴情、嫉妬、而起之兇殺案、恒出於陽春、若去年三月六日市內千代田町共樂堂娼妓一號來喜、爲遊客天興福攜欵逃走之司帳張忠倍、痴情怨恨而殺、復行自殺逃走未遂、發生之次日三月七日、市內伊勢町昭和亭女主人淺沼兼子、及使女古村、政子、池田、三婦人爲浦川定吉、因怨恨、痴情、而致兇殺、本年三月以來、尚未有斯等之案件、不意在三月十七日拂曉、在市內櫻花台七十七番地、滿鐵埠頭船舶技術員柴田嘉雄氏(三十九歲)妻貴志(年三十三歲)及其長女恭子(七歲)次女冴子(四歲)長男穎祐(二歲)母子四人、竟爲使用之使役宮懋子(年十八歲)用槍刺刀、刀等所慘殺、而兇犯亦自巳服毒自殺、發覺之後、即將兇犯送到療病院施療中、玆將其慘殺之經過情形列左

打門終無應聲 內窺見慘事 送貨人急報官

右記市內櫻花台七十七番地居住之柴田嘉雄氏、原籍日本福岡縣遠賀郡島鄉村大字淺川五一百二十號、現任滿鐵大連埠頭船舶係技術員、因奉社命、於三月十五日出張於營口、家中遺有妻貴志子(年三十三歲)及長女恭子(年七歲)次女冴子(年四歲)長男穎祐年(二歲)母子四人而已、因柴田氏之任滿鐵重要職務、收入頗豐、右記住址之小樓房、爲其自巳所建築在柴田氏赴營口出張中、家中除其妻子四人外、尚有於昭和六年八月九日傭用之使役人宮懋勝年十八歲、任一切勞役、於月之十七日上午九時半、有滿鐵消費組合初音町出張所送貨者、單聚和(年二十二歲)每日晨九時到十時之間、到附近一帶往家送貨、及訂貨等、於十七日上午九時有半、該單聚和到右記柴田氏處、在前門叫喊半天、竟無應者、單聚和以爲每大柴田氏妻子、必定訂買各種貨物、胡在此時無聲息、乃再行打門、仍無聲息、於是大爲驚異、蹺足內外門向內窺視、不看則已、一看之下、竟行駭倒、室中雖無聲息、而見門內竟是滿地血痕、知其有異、即刻奔到附近初音町警察官吏派出所、報告其看見之一切情形、該派出所警官、即行前往檢視

官署前往檢驗 死母子四人 共有七種兇器

右記初音町警察官吏派出所警官、即刻馳往前記櫻花台七十七番地柴田氏之處、先行在外窺張望、知實有異狀不得已乃破關而入、一見之下、柴田妻貴志子及其長女次女長男、均行成無頭之鬼、警官驚駭之下、即命回派出所、用電話報告於大連警察署司法係、當由司法係千葉主任之下、及和田刑事部長全部中日刑事總出動、同時報告大連檢察局、由池田檢察官、並石井大連警察署長及右記千葉主任以下中日刑事、奔往現場之櫻花台七十七番地檢驗之下、柴田妻貴志子、並其長女恭子、次女冴子、長男穎祐、均橫臥於室中、血痕模糊、悽慘不忍目睹、而其寢室之四週、均爲血跡所染、玻璃落在窗下便是以手打破之破璃、落在窓上、血痕更是眞確、當池內檢察官等、檢察之下、情知兇犯必係在內室者、乃不知胡爲乎、如此慘殺、但繼續搜查各所證據、發見有細長廚刀一把、已行曲灣、上着許多血痕、厚短廚刀兩把、及剪刀一把、頭一個、並俄國式之槍刺刀一把、均同一染滿血痕、一見可知其爲慘殺貴志子母子四人之兇器也

致命之傷痕 均係在頸間 惟母身亦負傷

其次由警察醫官對於傷痕深加檢驗、恭子、冴子、穎祐、三幼兒、之致命傷、均在於上、且均着有兩三刀傷、即貴志子雖致命傷亦在頸際、但因考察當時及事後之情況貴志與凶犯有抵抗之情勢、而其滿身有刀、創之傷五六處、如窗戶玻璃打破、滿着血污、及樓上之門窗血痕、似爲貴志子想逃出未得而急擲碰者、最後卒因不獲抵抗而引頸致死者、更如其長女志子、次女冴子、長男穎祐、等慘死之狀、均行照舊睡在枕上、一如不知者、彼七歲四歲、二歲之無知幼兒、竟在不知之中、受一刀而死、其慘孰甚、故臨塲檢驗之警察醫及檢察官司法官、無不驚嘆兇行之悽慘也、大連警察署在發覺之當時、即於上午十時左右、通知市內各警察署各派出所、對於殺人之兇犯嚴行捕緝、以免此萬惡兇犯之落網也

行兇之犯人 係使役所爲 事後竟自服毒

當池內檢察官及司法官檢驗屍體之時、中日刑事又到其他室中、一一檢視、竟在表附(玄關)之左側、一小臥室即右側應接室之對過)中、見一滿身血污之中國青年、似在睡夢呻吟之中、於發見之下、即往推動、則已不知人事矣、詳加檢驗之下、則樓上滿腮尙爲醫師用之消毒藥水「利造路水」所染於此方知係服毒而自殺者、再加以調查該人即柴田家所使用之使役人宮懋勝(年十八歲)原籍山東省福山縣人、依其呻吟及周身血污等考之、則右記慘殺貴志子母子四人之兇犯、即爲宮懋勝也、因其在呻吟之中、乃急將其擡到附近之大連療病院、施應急施療手術治療之、據醫師診療之下、其吐下「利造路水」之時間、推定在十七日上午一時半到二時之左右、則右記之兇行時刻、亦即在十七日上午零時半左右矣

推測行兇動機 或性慾衝動 被拒羞腦成怒

據兇行當時之諸種情態推察之、柴田氏被告出張於營口檢查在營口之名法丸之機關等、十五日起身、五日內方可返來、在十六日晚十時許兒女就寢、在其隣室小屋中獨睡之使役人宮懋勝、見女主人已行就寢、因爲年在十八之青春、一時或爲性慾之所衝動、竟先將內外之出入均行鎖上、雖因爲性的衝動亦在其女主人未睡熟之先、恐驚覺之、待到深更十七日上午零時到一時左右、闖入柴田夫人之寢室、思用強暴不幸爲其女主人自發覺、乃行格鬪、兇犯之宮先行手持廚刀、將其女主人之腕部等刺傷、爲避其鋒、免有逃到樓上的情形、最後宮因爲不得巳、乃逃回自巳之小室中此時柴田夫人、以爲不安乃準備外出、爲宮所探知、以爲其女主人外出、則宮之罪惡即刻敗露之、乃追之而前用右記之刀、剪、劍等、將貴志子夫人刺死、倒於地下之後、又將其可愛之兒女一齊殺死

宮之素行頗好 行兇果何因 癡情歟仇殺耶

在殺死柴田夫人及其長女恭子次女冴子長男穎祐之後、兇犯之宮懋勝、即返回其室中捫心深思之下、以爲惹下此等塌天大禍、尙思活路乎、在後悔覺悟之下、乃將柴田家中所用之「私造路藥水」吞下若干、而圖自殺免受法據宮之素行、甚爲良好、而又頗得其女主人之意、故柴田夫人、曾對鄰家夫人說「我家之使役人太好了」等語彼宮某係在去年六月間在市內櫻町五十七番地未移住此自巳住宅之前所傭入者宮之伯父在市內浪速町慶泉堂作事、在二年前宮亦在慶泉堂者、至於其兇行之原因、或爲右項所藏之痴情而起者、亦未可知但其對鄰右使用人等說「不願在柴田家、想辭之他去」等、但據千葉司法主任所談者「柴田氏家之囚行、依門窻之嚴閉、及足跡等考證之並非由外部闖入者、其爲宮之所爲者無異也、但宮之服藥水而自殺者、並及其事後服毒等之時間、其屬於痴情的犯行、亦可以推察之矣更據其鄰右女人所談及者、則謂「宮曾向柴田氏要求爲伊謀其他較好的事情、柴田氏因其作事很好、亦曾隨口應之、而柴田夫人、以宮之可靠、並不欲此得意之人乃阻其夫代宮謀他事、或宮恨其阻止之故、乘其主人不在、由怨恨而仇殺之者乎

國際聯盟派遣調查員 四月中旬來滿

一行之宿所卜居於大連 滿鐵豫備星浦大和旅館

國際聯盟派遣之中國委員一行二十名、隨員四十餘名、視察上海後、經由南京天津自陸路之奉山線、豫定於四月中旬來滿、一行於滿洲之宿所、滿鐵種種研究之結果決定在星個浦大和旅館、伊藤調查課長、任準備委員會幹事長、使萬無遺漏的進行準備中、於滿洲視察之個所、決定如左

大連圖書館、奉天圖書館、熊岳城農事試驗塲、公主嶺農事試驗塲、衛生研究所、滿蒙資源館、獸疫研究所、中央試驗所、奉天滿洲醫大

關東廳警務局 警官異動發表

警部補進昇爲警部者七名 部長進昇警部補者十九名

關東廳警務局、於增加警察官之同時警部、警部補、即時進昇者、於十六日正式發表、並行調轉勤務、內中由警部補昇進警部者七名、由巡察部長昇進警部補者十九名、依照新規採用警部四名巡察部長四名、茲將各進級之警部及警部補氏名、與調轉勤務之地址如左

△警部補昇任警部者
警務局衛生課警部補 隈部 續
命警務局衛生課勤務
旅順署警部補中島 勇夫
命旅順署勤務
開原署警部補柴田三藤二
命安東署勤務
警務局高等課警部補 山見慶三鄉
命長春署勤務
沙河口署警部補岩井鐵吉
命奉天署勤務
皮子窩署警部補藤井四郎
命大連署勤務
大連署警部補 桑野四郎
命撫順署勤務
△新規採用之四警部
命安東署勤務 警部 田中義一
命奉天署勤務 警部 長川 續
大阪府警部
命本溪湖署勤務 嘉村淸一
大阪府警部
命長春署勤務 豐藏朝秀
△巡察部長任警部補者
撫順署巡査部長 黑瀨始
命撫順署勤務
貔子窩署巡査部長 伊東茂敏
命撫順署勤務
鐵嶺署巡査部長坂元善藏
命鐵嶺署勤務
鞍山署巡査部長松島仁平
命開原勤務
四平街署巡査部長泉田齋
命四平街署勤務
大石橋署巡査部長 安川利
命公主嶺署勤務
旅順巡査部長 土屋公一
命大連署勤務
鐵嶺署巡査部長 加治炬
命長春署勤務
安東署巡査部長島崎成義
命安東署勤務
大石橋署巡査部長 山內接信
命安東署勤務
水上署巡査部長 中島茂
命沙河口署勤務
小崗子署巡査部長 高野榮五郎
命旅順署勤務
大連署巡査部長 大井幸太郎
命大連署勤務
撫順署巡査部長竹下又吉
命大連署勤務
大連署巡査部長 鹽島廣次郎
命皮子窩署勤務
四平街署巡査部長 高山與四郎
命貔子窩署勤務
奉天署巡査部長永松增朗
命奉天署勤務
皮子窩署巡査部長 河本七三郎
命長春署勤務
本溪湖署巡査部長 岡田佳人
命本溪湖署勤務
△新規採用七名警部補
福島縣警部補佐藤寅之助
命警務局警務課勤務
宮城縣警部補 谷川保定
命沙河口署勤務
警視廳警部補 北條榮造
命瓦房店署勤務
大阪府警部補加賀見光從
命大石橋署勤務
埼玉縣警部補瀧田多利雄
命營口署勤務
北海道廳警部補 岸秋太
命鞍山署勤務
茨城縣警部補 岡野兵治
命遼陽署勤務
△關東廳內及警察署勤務之警部及警部補異動者
大連署警部 藤井準三
命撫順署勤務
旅順署警部 谷竹次郎
命四平街署勤務
撫順署警部 杉町勝次郎
命撫順署勤務
警務課囑 土屋於蒐熊
命警務課勤務任關東廳警部兼務
長春署警部補 吉成尊
命警務局高等課勤務
警務局衛生課警部補 西村忠雄
命警務局保安課勤務
大連署警部補內田愛吉
命警務局高等課勤務
沙河口署警部補小野勘七
命警務局衛生課勤務

因父母之生活無依 爲娼本係自動

夫方向警署呈遞答辯書 妻並向地方法院投訴狀

張見德之女程張氏、於十六日午前、以其夫現在劉家屯十七號娼窰充當夫役之程恩普爲對手方、提出離婚告訴狀於沙河口警察署、仰警署予以保護、並求官代爲說論至十七日警署巳將其夫妻傳至署內、詳審程恩普有無迫妻下水、及虐待之事實、程張氏在次日抵官時、竟變却從來之希望、誓必與夫脫離警署以其片面之言、不足憑信、待双方細情調查明瞭後再予處分、程張氏除一方求保護外、並呈離婚狀於地方法院、然則其心意中、不顧重圓、據程恩普之答辯、當兩家結婚時、並非自心所願不過姻婚主於父母、爲子碍難違抗、是以兩姓巳結秦晉張家窮窘、除女外並無子嗣父年巳老、不能工作、故女出嫁後、其父母全賴女扶養一家數口、生活極大、憑一夫役之月收、安足居家數口之費用、且早日手中無積蓄此項若大之生活、由何所出所謂迫其下水之事、實爲不假、不過由於双方志願、妻已念及父母生活困難、故情願以身賺錢、供奉其双親、在余心中、雖不願受此無恥之羞恥、奈爲岳父母計、無可如何、前在二十九號搭夥時、確借小洋數百元、此欵全被其父母使用、近來大變良、强欲離婚者、蓋有第三者之賺使也、其伯母年巳將老、既無資產、又無依賴且早年染有芙蓉癖之時以姪女爲奇貨、以爲青年妙女配此身無資產之貧民、未免可惜、一方張氏在娼中、曾結交周茂桑者、稍有金錢、彼二人之感情、比眞正夫妻爲高、故張氏早有離余就彼之意、一方再加伯母之賺使、故要求離婚、若謂不願下水之父母賴誰供養、論理女已出閣、娘家生活無賴女負擔之理、因當初兩家感情尙佳、爲婚者不能袖手旁觀、乃張氏不念早日父母凍餓、竟聽伯母之言、待彼之好意、亦無法可想、彼强行離婚、若非離不可、却須還償當日結婚時之彩禮云云、警署若許其離異、因有法院方面之存案、若令其和好、又恐將來演出意外、况張氏誓死不從、竟究如何、尙待法院判斷

己行使數家方查覺 偽造支票圖書

追求領欵人係義成夥東櫃 錢尙藏腰中被警察署捕獲

都本鳳者、原籍山東省牟平、現年二十、就商界於市內西崗子街義成東雜貨莊都雖靑年膽大包天、性粗暴、更極險惡、自幼時略讀詩書、成績欠佳、稍長後不習正道身居商界、本應遵守商規、惟以流氓爲所好、化錢一道、向不爲惜、以青年商人之所得、安足花天酒地之消費、以不正品行、專能受商規之拘束、乃執事不詳細訪查、竟貿納備待、大禍臨頭、始悔於初、而都本鳳不體主人之厚恩、竟顧一己之私念、企圖大發恒財、從此身爲富家翁、再不受商規之驅使、惟不知大財由命、强求到手、豈能久享、一旦時機暴露、身入縲絏、自身受苦、尙可以堪、而先人門風、不從此一敗掃地耶、承保人之名譽、將何似存且行事後不早設法藏身、尙敢明目張膽、假裝好人法理不容、究能瞞過、卒于十七日午前、被官縛捕、囹圄之中有誰同情、仰面嘆息徒自憂慮、一時悔悟當初、奈亦有所不及矣、在甫就縛時、尙爭札不已、以爲自巳正大光明、何罪之有、豈不知神鬼難容、其所爲所昨、早巳走漏消息矣、都本鳳在平日、巳飽受金錢之痛苦前思後想、無計可使、于十六日午後、由某圖書房中定刻西崗子東順利錢莊之偽圖章一個、其用處早巳查明東順利與盛業錢莊有由往、大之鉅欵日夜思索以爲該欵中若能得到一部分、亦可歸家飽老矣、愈思愈惡、幾已廢寢忘食、有志者事竟成、都將圖書刻到手中、更由櫃中偸出切半原紙一張、上書鈔票壹千圓、並將刻得之東順利偽圖書、蓋於切有錢業經驗者、決難辨明、手續辦妥於十六日午後、持此支票、欲往盛業錢莊領欵、惟賊人膽虛想彼兩家、既自來往此項支票之眞僞、當能看明再想盛業錢莊必與西崗街義聚和錢莊、有串往若往該號領欵、決不拒絕、且難辨眞僞、於是持票而往、義聚和兹顧信用、並未調查、即時將支票收下、一方因家中無現欵另開東萊銀行之切手一張、交與都本鳳、都某歡天喜地以爲中計、蓋以偽支票、換得眞支票以眞票取欵、決不爲難、由新持眞支票往德成錢莊、令圖兌換現欵、自思若得現欵到手、可謂知足矣而德成錢莊、見此票果非偽票、當時兌換金票七百七十二圓、付與都本鳳、由此都之手續既畢、而錢巳到手矣惟以眞票換得假票之義聚和該後以電話訊問盛業錢莊、東順利是否存欵於該號、盛業得此電問、當答兩家早有交情、存欵之事、亦爲不假義聚和以東順利有實欵存於盛業、諒無差錯便將假支票藏於金庫次日即十七日、義聚和以此票付與他人、藉令取欵於盛業、比至盛業錢莊、查知該票偽造、而持票者被此拒絕仍持票返交於義聚和、因之知受人騙、但自巳之眞票巳出、碍難找回、兹得電問東來銀行、現欵被領去否、當時東萊答稱、欵巳領去、乃細查領欵之人、一方報告西崗子署、急速偵緝騙欵之犯人、至正午始查赴東萊領欵者、爲市內東昌祥、更問東昌祥票由何來、乃答謂由雙聚福領得者、蓋德成錢莊以七百七十二圓之金票、將眞票得手後、即存於双聚福、由雙聚福轉付東昌祥由東昌祥始親往東萊銀行領欵、乃詳問德成錢莊、欵之人相及一切詳細後、由德成錢莊査知爲都本鳳所爲、因之即時捕至署內、義聚和因不細査支票之眞僞、任使發放切手、殆禍臨身對誰可告、都犯人雖經落網、恐不免手無現欵、所幸落網較早、若延遲日久、欵已化盡或逃走他埠、豈不甘受損失耶、望一般錢業當局、切加謹愼、都本鳳因事不可瞞、已吐事實云

窃賊眞膽大敢爲 竟偸銅電話線

各警察署正偵捕犯人

近日來市內之窃盜、到處皆是、雖經警官捉捕、卒未絕跡、被害者亦時出不窮、日前更有智謀犯人、隨時扮裝民政署之水道工人、各地窃盜水道栓、此犯人之手段、以已被查覺、現正各地偵查中最近更有此等惡徒、窃盜市內市街空中所設銅電話線、十六日午前十一時頃、市內淸見町所設之銅電話線、又被樑上君子窃去、其窃取方法、推測必登梯子之上、以刀切斷、聞該方竟丟失約時價五十餘圓之銅絲、犯人雖未可知、但現在正暗中偵查中云

大連民政署 退官者決定

已由署長傳告

關東廳之高級理事官、技師以下之判任官二三級之老官均行大加淘汰、大連民政署之富田啓吉、小島文爾、志村源藏、澤田幸雄、鬼丸末松、野田勝三、坂本茂守、富田甚太郎諸氏、均在被整理之列、竹內民政署長、巳行作公式之傳告、正式發表期、當於二十二日前後云

法院事項

△起　訴▽
△原告　大連市被告米子安
請求尿尿金三千五百五十八圓零一分(三、十)

協源茂紬緞莊
特選上等綢緞呢絨唱片風琴
化粧香品百貨齊備批發零躉
價格從廉歡迎惠顧
總經理先施化粧品
電話 八五 四七 三五 五九 番

神數
閱報諸君如見您如會費現洋五角立能解決您的終身問題倘不便匯寄現欵以郵票五十分亦可(中日郵票通用)但限四分以內之郵票且須掛號如蒙賜教請將姓名及詳細住址寄下至欲問之事寫否聽便與閣下滿意之答覆一週內定能付郵也(空函恕不必答)
收件處)奉天八王寺東李家園子五十六號陳宅院內
立達氏謹白

一貼就好 其效如神
歐消化號珀療 癧膏
專治各種瘰癧未破者貼之即消已破者貼之生肌長肉每貼一元双料二元詳細說明函索附郵票一分即寄不悞
奉天黒路灣苗圃對門
歐消化謹啓

德泰號廣告
本號門市部南櫃遷移監部通九十三番地北櫃仍在奥町舊址照常營業茲爲酬答主顧起見最近運來地道大宗皮貨貂狐貉獺一應俱全並採到新式時髦綢緞呢絨華洋雜貨定價克己特別低廉凡蒙惠顧無任歡迎
監部通 奥町
長電話 五二八二 七四四五 番

協茂盛紬緞呢絨皮貨莊廣告
本號新到國產綢緞絹綿綢葛平金顧繡飾品衣料花樣鮮妍種類豐富粗細地道皮貨男女襖角時式便帽斗蓬長領均各備齊歐美呢絨棉織毛織化粧物品旅行器具寰球各種雜貨應有盡有批發零售價格從廉如蒙惠顧曷勝歡迎
大連浪速町五十番地電話零售部 四六三二 四九八八 批發部 五四五一

同聚福紬緞莊重行開幕啓事
敝執事因分號同聚東錢莊上年被櫃夥私行搗把致受損失甚鉅殘老之年用人輒易失當於是決計引咎自退自行收莊乃財東方面以經營十五年之久而有今日雖受小挫豈可遽萌退志一致慫恿前圖不容灰心敝執事有鑒及此不敢復惜衰朽只得竭盡棉薄重整旗鼓依舊復業茲者各貨齊集已於陽曆三月四日另行開幕矣紳商工學各界士女倍舊爾垂顧無任歡迎之至
大連西崗街一三一番地
電話 零售部 七六五五 批發部 二一三二六 番

請服 山得爾彌地 淋濁之救星
五淋二濁腫痛危險不幸而患之實爲不可告人之隱病法國彌地藥廠有鑒於此、爰採精粹之藥料製成山得爾彌地藥丸專治五淋濁者依法服之無論病症之久暫腫痛之輕重非但痛除腫退指日可期抑且濁止淋通永不復發但有須請諸君注意者即山得爾彌地每丸之上均印有(MIDY)爲記無此記者必係偽品
服法 初服每點鐘一丸歷兩日後不息以後五天每天服四丸
注意 服藥期中宜節勞靜養忌進爆熱食物尤須戒絕房事
全國各地中西藥房均有出售
上海江西路三六七號 華商新華行 獨家經理

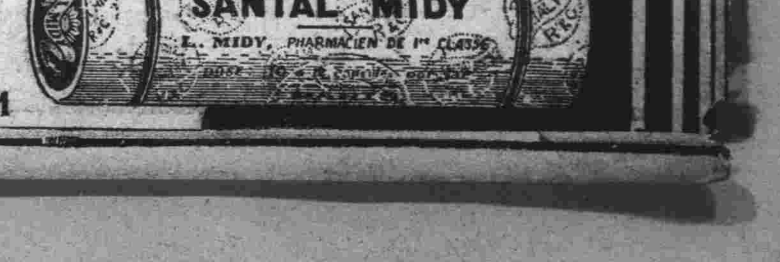

世界大戲院
陽曆三月十八日起
◁連映五天▷
上期窗上人影人人羨
美今天放映窗前足影
窗前足影
薄命女中途失戀
小皮匠癡心妄想
害人者被人所害
有情人終成眷愛
◇下期預告◇
上海三女子

寺兒溝電話三三四一一番
娛樂茶園
◁陰曆二月十二日▷
早場
評戲藝術大家 筱麻紅
孫艷茹 小彩鳳
小桂鳳 孫玉亭
全本 巧鴛鴦
晚場
評戲藝術大家 筱麻紅
小彩鳳 孫艷茹
小桂鳳 孫玉亭
前部 駝龍出世

上海大戲院
(電話二二五四七)
陽曆三月十六號起映五天
奇論無比 俠義驚人 武術片
〈鐵漢〉
▲打破武俠國製片從來之新紀錄
導演任雨田
飛仙女俠
主演錢似鶯
雨田公司出新品
(下期放映)
武俠愛情機關片
騎俠
孤星公司出品
開動全球偵探第一
▲名滿全國觀衆歡迎之新出品

經濟

民十一年來已往十載 本埠特產及鈔票行市

特產市價以民十四年占最高 鈔票行情其軌道殆始終如一

（大連）由民國十一年至民國廿年過去十年間、大連特產（大豆豆餅豆油）及鈔票行市之推移狀況、以民國十四年曾出現最高行市、民國廿年造成最低價、惟鈔票行市、其軌道全然如一者、殊堪注目者也、轉覩最近（截至十四日）大連特產行市、大豆爲三元七角七分、豆餅一元二角八分、豆油十元二角內外、與去年平均行市之大豆三元四角二分、豆餅一元五分、豆油九元相較、則大豆提高兩角五分、豆餅高出二角三分、豆油亦出一元二角、茲將特產及錢鈔行市一併列表如左

△大豆（百斤建單位錢）

	最高	最低	平均
民國十一年	六·四〇	五·〇	五·七四
十二年	七·〇〇	四·七〇	五·三〇
十三年	八·二〇	五·二〇	六·七〇
十四年	九·九〇	六·七〇	六·七〇
十五年	九·一八	五·七六	七·〇四
十六年	六·二六	五·〇四	五·七三
十七年	六·六四	五·六六	六·一五
十八年	六·四九	五·八六	六·一七
十九年	六·一六	四·〇〇	五·二八
廿年	四·三三	三·五二	三·四二
平均	六·九三	五·〇八	五·八四

△豆餅（一片建單位錢）

	最高	最低	平均
民國十一年	二·六〇	一·七〇	二·一五
十二年	二·六二	一·七三	二·一五
十三年	二·五五	一·六〇	二·〇五
十四年	三·二〇	二·一〇	二·七〇
十五年	二·九五	一·八六	二·四〇
十六年	二·〇九	一·七六	一·九九
十七年	二·一七	一·七七	一·九七
十八年	二·二一	一·八七	一·九九
十九年	二·〇〇	一·三七	一·六三
二十年	一·六六	〇·八三	一·〇五
平均	二·三五	一·六五	二·〇〇

△豆油（百斤建單位錢）

	最高	最低	平均
民國十一年	一六·〇〇	一〇·〇〇	一四·二〇
十二年	一八·二〇	一三·二〇	一五·六〇
十三年	二四·四二	一五·四〇	一九·九六
十四年	二六·二〇	二〇·〇〇	二三·一〇
十五年	二五·〇〇	一六·一九	二〇·五〇
十六年	一七·〇四	一五·一〇	一六·五〇
十七年	二一·一〇	一六·七〇	一八·八〇
十八年	一八·二〇	一五·〇〇	一六·六〇
十九年	一六·二〇	一〇·五〇	一三·四〇
二十年	一一·二〇	六·六〇	九·〇〇
平均	一九·六〇	一三·八〇	一六·七〇

△錢鈔（單圓）

	最高	最低	平均
民國十一年	一三三	一〇四	一一三
十二年	一二三	一〇一	一〇八
十三年	一四〇	一〇一	一〇七
十四年	一四八	一〇三	一二五
十五年	一三六	九四	一一五
十六年	一〇三	九三	九八
十七年	一〇七	九五	一〇一
十八年	一〇二	八三	九三
十九年	一〇一	八二	九一
二十年	九九	四一	七〇
平均	一二一	八七	九九

滿洲紙幣兌換券

中交邊業兩行決發一百萬元

（奉天）中交邊業三銀行、奉大吉林黑龍江各支行屢開綜一金融會議、況新國家之開國紀念幣、已將鑄出、中交邊業之原有券幣、自然日漸跌落、爲銀幣紙幣劃一計、決行印製滿洲紙幣兌換券一百萬元之譜、中交業各行、皆備有極信仰之基本金二百餘萬、此等兌換券、如果問世、則滿洲金融、更行穩固云云

日政府發行第三回公債

八千七百餘萬

（東京十七日電訊）日政府十六日飭由存欵部籌辦發行第三回五分利息公債八千七百六十六萬三千九百五十元、其內容如左

一、額面 八千七百六十六萬五千九百五十圓

一、發行價格 每百圓爲八十六圓四十錢

一、償還期限 由昭和十二年起分五十個年間償還

一、利率 年五分

一、最初付息由昭和七年八月一日以後

賣貨不足一元今後不貼印花

（四平街）商務會傳知各商號、奉稅捐局函開、此後賣貨、不足大洋一元者、不得開票貼印花、在一元之內者槪不開票云云、按印花稅票一項、先前賣五六角錢、就得開票貼印花一分、不惟多費印花、而且多費手續、此之後賣貨

標金市價騰高

開盤後羣起購存

中央銀行存四百二十條

（上海十七日電訊）標金開盤後、裕豐永步步肯存、隨後吳培初亦出購追市氣勃起、金價騰高、中央銀行存四百二十條現金、金情愈趨佳良

美滙銀行間六月期念三弗二五、美滙三井空五月安九便上六七八七五、東滙賣價不離九七兩、商況平淡而已

臧省長爲整理金融召開財政會議

將由銀團撥欵充實兌現 防止運現平抑貸欵利息

（奉天）省長臧式毅此次由首都返奉後、對於本省應辦各政、極力進行、以期刷新、俾臻盡善、茲查金融與物價有密切關係、殊關民生、至爲重要、應行整理金融、以維圓法、是以特於十六日下午三時、在府召開財政會議、列席者計有各廳局長、各銀行首領各團體領袖、當經提議討論事項如左

（一）防止現洋外運出境

（二）防止前此之當十銅元出境及鎔化改鑄現洋銅幣

（一）通令各縣商民勿高擡利息並飭當商照常開業以資接濟貧民

（一）平抑貸欵利息

（一）由銀行團籌撥大宗現欵充實兌換以維紙幣之信用

實廳積極辦實業

創設四大工廠 調查開發利源

（奉天）實業廳長馮涵清氏對於本省實業提倡、不遺餘力、除積極籌備各縣平民工廠、以救濟失業難民外、第一爲被服工廠、第二爲軍用被服工廠、第三爲製革工廠、第四將兵工廠舊址改爲鐵器製造工廠、並派專員分赴各縣礦區調查詳細、每年礦產若干、以備救濟此次失業工人、安插無告難民、撥給工廠礦區、俾一舉兩得、工資即足以自給衣食、國家利源藉以啓廸開發云

大連各銀行二月份金銀存放欵項

存欵較去年金減銀增加 放欵比上月金增銀減少

（大連）二月份大連銀行團各銀行之存欵總額、金核算爲一億三百八十六萬八千元、銀核算爲一八千六百八十一萬八千元、金核算爲二千二百三十萬元、比較去年四千元比較去年同期金核算減少六百三十四萬五千元、是月增加金九百八十六萬五千元、以之與上月對照、銀核算增加七百廿萬九千元、仍係金增銀減、與存欵之增又比較上月金減少銀增加、減呈反對之狀況、至於金核蓋呈同一傾向也、再查貨欵算、據觀係因輸入物增加之所致、茲分別各銀行之存放欵項如左（單位千元）

◇銀核算

	存欵	放欵
鮮銀	四·七八五	七·五五
正金	一三·六六五	四·九三七
正隆	一·七二五	六〇三
滿洲	七四	四八九
大連商業	—	—
中國	二·八二五	二八八
滙豐	六九五	五一九
花旗	一·〇四六	一·一八三
交通	一·八二五	五六三
金城	二·四二四	八九五
麥加利	—	—
合計	二九·六八四	一〇·〇三〇
前月	二六·四二四	一一·三五七

▼金核算

	存欵	放欵
去年同月	三·四七五	一五·七〇三
鮮銀	一五·五八八	二四·六〇七
正金	八·五八六	一六·九七一
正隆	三七·六二五	四三·二七九
滿洲銀	三三·二四五	一五·六〇五
大連商業	一·三三三	二·五三一
中國	三八五	一四
滙豐	三三〇	一·五三二
花旗	五四〇	五八
交通	二七	三五
金城	二三	一三六
麥加利	—	—
合計	八六·八一八	一〇一·三八六八
前月	八八·八六三	一〇一·七七六
去年同月	九三·一六一	九四·〇三〇

美國貿易大出超

二千四百萬元

華盛頓十七日電訊、據美國商務部發表、二月份美國貿易出超二千四百萬金元

商情（十七日）

鋪、可省不少麻煩矣

▲本埠特產

▲大豆（單位厘）

月限	開行	最高	最低	散行
三月末	四八〇〇	四八〇〇	四八〇〇	四八三〇
四月末	四九〇〇	四九〇〇	四八五〇	四九〇〇
五月末	四九六〇	四九六〇	四九四〇	四九五〇
六月末	五〇〇〇	五〇四〇	四九九〇	五〇三〇
七月末	五〇七〇	五〇七〇	五〇七〇	五一〇〇

所成數 百四十二車

▲豆餅

限月	開行	最高	最低	散行
四月限	一六〇	一六〇	一六〇	一六〇
五月限	一六〇	一六〇	一五五	一六〇
六月限	一七二五	一七二五	一七二五	一七三〇

所成數 五萬一千枚

▲豆油

月限	開行	最高	最低	散行
四月限	一二六五	一二七五	一二六五	一二七五
五月末	一二八〇	一二九〇	一二八〇	一二九〇
六月限	一三〇〇	一三〇〇	一二九五	一三〇〇

所成數 八千五百箱

▲高粱

月限	開行	最高	最低	散行
三月末	二九〇〇	二九三〇	二八九〇	二九三〇
四月末	三〇〇〇	三〇三〇	三〇〇〇	三〇三〇
五月末	三〇九〇	三一四〇	三〇九〇	三一四〇
六月限	三一六〇	三二五〇	三一六〇	三二五〇

所成數 六十一車

包米未安

▲現貨前場

混保大豆（帶皮） 四八五〇 （不帶皮） 四八三〇

所成數 百車

普通大豆（帶皮）（不帶皮） 四七〇 四七〇

豆餅 所成數 一六五〇 一二十車 一六五五

豆油 所成數 一二六五 二萬枚 一二六五

高粱 所成數 二九一〇 六百箱 二九二〇

包米 所成數 三〇〇〇 三十車 三〇五〇

五車

本埠錢鈔

開行 最高 最低 散行

近期 七七〇 七七〇 七六五 七六五

遠期 近期 三百五十四萬圓

所成數

現貨交易

銀對金 銀對洋 金對洋

九時 七六〇 一一六七五 一五三四

十時 七六五 一一六六〇 一五三五

十一時 七六五 一一六五 一五三二五

十二時 七七〇 一一六五 一五三六五

所成數 銀對金 五千七萬四千圓 銀對洋 三萬三千圓

二時半 七六五〇 一一六五八 一五三二五

三時半 七六五一 一一六五八 一五三二五

電報滙兌

倫敦銀塊 一八片八分一

同前塲 一八片四分一

紐約銀塊 二九仙四分三

孟買銀塊 五六留比六分七

美日滙兌 三二弗二分五

中美滙兌 三三弗四分一

▲美棉

現貨 六仙九五

三月 六仙八〇

五月 六仙八八

七月 七仙〇七

十月 七仙二九

十二月 七仙四五

一月 七仙五三

▲印棉

奔哥爾 一七九留比

平布其 二一二留比

奧拉姆 二〇四留比

買 東京期米 開盤 收盤

現 二四、〇三 二四、八二

中 二五、一〇 二五、二〇

期 …… ……

▲仁川期米 開盤 收盤

現 二一、一〇 二一、二〇

中 二二、五九 二二、五九

期 二一、九一 二二、九一

▲上海外滙

日滙 九七兩〇〇〇

英滙 一先令九片八七五

美滙 三三弗……

▲匯豐掛期

日 九九兩〇〇〇

英 一先令十片九三七五

美 三三弗一二五

▲上海標金

最高行 六六三兩五錢

最低 六六七兩〇錢

收盤 六六三兩五錢

六七三兩〇錢

▲神戶豆餅

三月 二·九〇 二·九

四月 二·九七 二·九七

五月 三·〇二 三·〇二

商品市場

▲大阪三品

限月	前塲開盤	後塲收盤
三月	一四三九〇	一四三四〇
四月	一四四六〇	一四四四〇
五月	一四六九〇	一四六七〇
六月	一四八二〇	一四七七〇
七月	一五〇〇〇	一四九二〇
八月	一五三二〇	一五〇六〇
九月	一五一六〇	一五二一〇

▲大阪棉花

開盤 現貨 三四、七〇 定期 三八、四五

收盤 現貨 三四、四五 定期 三八、四〇

▲大阪期米

開盤 現 二三、九八 中 二四、五七 期 二四、九三

收盤 現 二三、八九 中 二四、三一 期 二四、八五

▲大阪綿絲

限月	前塲開行	後塲收盤
三月	一四二七〇	一四二四〇
四月	一四四六〇	一四四四〇
五月	一四六九〇	一四六七〇
六月	一四八二〇	一四七七〇
七月	一五〇〇〇	一四九二〇
八月	一五一三〇	一五〇六〇
九月	一五二六〇	一五二一〇

▲橫濱生絲

限月	前一節	前二節
三月	六一〇〇	六一一〇
四月	六一七〇	六一一六
五月	六二三〇	六二三九〇
六月	六二六〇	八〇六三〇
七月	六五六〇	六五二〇
八月	六五七〇	六五四〇

▲印度蔴袋

綠扛袋 二八留比〇分〇

監扛袋 三一留比一六分十

準兌行 一二〇留比〇分〇

▲大連股票

五品期 二六、七〇 二六、四〇

豆新期 一四、一〇 一四、一〇

錢鈔期 …… 一四、三〇

五品期 …… 一六、二〇

豆新期 二六、二〇 一三、九〇

錢鈔期 …… ……

北地行市

哈爾濱（大豆）

三月 八·七〇 八·六〇〇

四月 八·九七五 八·九〇〇

五月 九·〇〇〇 九·一五〇

哈爾濱（小麥）

三月 一、七四〇 一、七四〇

四月 一、七一五 一、七三五

五月 一、七一〇 一、七二〇

此少年因患腎虧瘦楚前途黑暗

前途光明人所希翼、而際此萬象更新之候、尤爲切盼、然而此之能否得償、當視健康之情狀、奚若荀體虛神倦、疾病纏綿、若再因循、則前途黑暗、愁雲將愈密、務宜振作精神、堅決努力、恢復健康、君所需而達此目的者、韋廉士紅色補丸而已、因此丸爲環球最偉大之補血健腦聖藥、能使神經奮興、血液強旺、而清潔疲弱之軀、一旦得此活潑生命之要素、遍佈全身、自然者強懦者起矣、試看鑑亭君因患腎虧瘦楚前途如何黑暗、而韋廉士紅色補丸如何使之頓現光明也、郝君曾任山東警務督察員、及煙酒稅局局長等職、現寓天津老西開福興里十一號、其來書云、『賤體素弱、肌瘦面黃、復因過勞感遂患腎虧瘦楚、腰背疼痛、屢治無效、循至顏容憔悴、目眶發黑、寢不安席、食不甘味、自維殘廢前途之希望休矣、後有向予盛道韋廉士紅色補丸之功者、亦姑試之、不料服後旬日、胃納激增、夜眠有序、乃繼續紅潤、體量增加、康強壯健、廻異從前、是誠益元壯氣去瘋除濕之良藥也』

韋廉士紅色補丸、宜男宜女、宜暑宜寒、如尊處無從購買、可向上海江西路四五一號韋廉士醫生藥局函購、每瓶一元七角六瓶九元、中國境內郵費免收

韋廉士大醫生 紅色補丸

一件奇事

因受驚而髮禿

報章前嘗登載有人受狗驚嚇髮竟濯然是乃罕見之奇症也、髮禿之普通原因大抵皆爲頭瘡皮病、但治以如意膏無不速愈、此膏係韋廉士療膚專藥、乃合舊式藥膏之長而加以改良增益而成、善治鬎鬎禿瘡以及一切皮病並療湯火燙傷割破跌損蚊吮蟲螫等症

價目每匣七角六匣三元五角郵費免收、遠東總發行上海江西路四五一號韋廉士藥局、各藥房均有出售

中國銀行

大連支店營業

…◇…

關於銀行一切事務

營業時間 上午九時至下午四時

電話 四三八九、四五九九、四七九九、七二八九

海關收稅處

東三省官銀總號廣告

開設年月 前清光緒三十一年十一月

資本 二千萬元

業務要目 各項存欵放欵滙兌及普通銀行一切營業並代理省金庫

總分號所在地 總號設在遼寧省城大北門裡

各分號所在地 遼寧省城西華門、小西門、瀋陽日站、營口、安東、大連、平街、八面城、洮南、通化、海城、蓋平、新立屯、法庫、遼中、東豐、錦縣、孫家台、公主嶺、山城子、通遼、新民、遼陽、鐵嶺、西豐、昌圖、遼源、四綏中、興城、西安、新賓、海龍、復縣、莊河、鳳城、岫岩、寬甸、本溪、撫順、郭家店、吉林省城、哈爾濱、長春、延吉、寧安、一面坡、雙城、黑龍江省城、黑河、綏化、安達、呼蘭、上海、天津、北平、山海關、開原城內、田莊台、洮安、清原、昌黎、共計分號七十八處

總號貨棧地點 大西關倉庫

總分號營業 每年六七八月份每日上午九時開辦下午三時止

有線電報掛號 總號一三五〇

無線電報掛號

電話 總號總辦公室中一二八四七 經理辦公室中二七六七 總務股中一二八四七 出納股中二七六六 營業股中二九九六 庶務組中二七八一 傳達室中二八六一

肝火中燒、最易激怒、世人往往因小不忍而亂大謀者、由於憤怒、實由於肝火、君有肝火否、盡服第威德潤腸丸以平之、藥料完全植物質、毫無刺激作用、每日服二粒、肝氣不作、祝君前途更多勝利

第威德潤腸丸

價格低廉祇售兩角

各大藥房均有出售